

Technische Goedkeuring ATG met Certificatie

**DAKEN – EENLAAGS
SYNTHETISCH
DAKAFDICHTINGSSYSTEEM**

PVC



ATG 2851

**FLAGON SV,
FLAGON SR DE,
FLAGON SR DE COPPER ART,
FLAGON SR DE SILVER ART,
FLAGON SR SC,
FLAGON SB,
FLAGON SFC DE,
FLAGON SFC DE COPPER ART,
FLAGON SFC DE SILVER ART,**

Geldig van 20/08/2020
tot 19/08/2025

Goedkeurings- en Certificatie-operator



**Belgian Construction Certification Association
Aarlenstraat 53 – 1040 Brussel
www.bcca.be – info@bcca.be**

Goedkeuringshouder:

SOPREMA N.V.
Bouwvelven 5
2280 Grobbendonk
Tel.: +32 (0)14 23 07 07
Fax: +32 (0)14 23 07 77
Website: www.soprema.be
E-mail: info@soprema.be

1 Doel en draagwijdte van de Technische Goedkeuring

Deze Technische Goedkeuring betreft een gunstige beoordeling van het systeem (zoals hierboven beschreven) door de door de BUTgb aangeduide onafhankelijke goedkeuringsoperator, BCCA, voor de in deze Technische Goedkeuring vermelde toepassing.

De Technische Goedkeuring legt de resultaten vast van het goedkeuringsonderzoek. Dit onderzoek bestaat uit: de identificatie van de relevante eigenschappen van het systeem in functie van de beoogde toepassing en de plaatsings- of verwerkingswijze ervan, de opvatting van het product en de betrouwbaarheid van de productie.

De Technische Goedkeuring heeft een hoog betrouwbaarheidsniveau door de statistische interpretatie van de controleresultaten, de periodieke opvolging, de aanpassing aan de stand van zaken en techniek en de kwaliteitsbewaking van de Goedkeuringshouder.

Het behouden van de Technische Goedkeuring vereist dat de Goedkeuringshouder te allen tijde kan bewijzen dat hij het nodige doet opdat de gebruiksgeschiktheid van het systeem aangetoond blijft. De opvolging van de overeenkomstigheid van het systeem met de Technische Goedkeuring is daarbij essentieel. Deze opvolging wordt door de BUTgb toevertrouwd aan een onafhankelijke certificatieoperator, BCCA.

De Goedkeuringshouder [en de Verdeler] moet[en] de onderzoeksresultaten, opgenomen in de Technische Goedkeuring, in acht te nemen bij het ter beschikking stellen van informatie aan derden. De BUTgb of de Certificatieoperator kunnen de nodige initiatieven ondernemen indien de Goedkeuringshouder [of de Verdeler] dit niet of niet voldoende uit eigen beweging doen.

De Technische Goedkeuring en de certificatie van de overeenkomstigheid van het systeem met de Technische Goedkeuring, staan los van individueel uitgevoerde werken, de aannemer en/of architect zijn uitsluitend verantwoordelijk voor de overeenstemming van de uitgevoerde werken met de bepalingen van het bestek.

De Technische Goedkeuring behandelt, met uitzondering van specifiek opgenomen bepalingen, niet de veiligheid op de bouwplaats, gezondheidsaspecten en duurzaam gebruik van grondstoffen. Bijgevolg is de BUtgb niet verantwoordelijk voor enige schade die zou worden veroorzaakt door het niet naleven door de Goedkeuringshouder of de aannemer(s) en/of de architect van de bepalingen m.b.t. veiligheid op de bouwplaats, gezondheidsaspecten en duurzaam gebruik van grondstoffen.

Opmerking: In deze Technische Goedkeuring wordt steeds de term "aannemer" gebruikt. Deze term verwijst naar de entiteit die de werken uitvoert. Deze term mag ook gelezen worden als andere hiervoor vaak gebruikte termen zoals "uitvoerder", "installateur" en "verwerker".

2 Voorwerp

Deze goedkeuring heeft betrekking op een dakafdichtingssysteem voor platte en hellende daken met toepassingsgebied zoals vermeld in de plaatsingsfiches (Tabel 23 tot en met Tabel 26) en annex A ⁽¹⁾.

Het systeem bestaat uit de dakafdichtingsmembranen FLAGON SV, FLAGON SR DE, FLAGON SR DE COPPER ART, FLAGON SR DE SILVER ART, FLAGON SR SC, FLAGON SB, FLAGON SFC DE, FLAGON SFC DE COPPER ART en FLAGON SFC DE SILVER ART die samen met de in deze goedkeuring beschreven hulpcomponenten moeten worden toegepast in overeenstemming met de uitvoeringsvoorschriften die in § 5 worden beschreven.

De dakafdichtingsmembranen worden onderworpen aan een productcertificatie volgens het toepasselijke ATG-certificatiereglement. Deze certificatieprocedure bestaat uit een doorlopende productiecontrole door de fabrikant, aangevuld met een regelmatig extern toezicht daarop door de door de BUtgb vzw toegewezen certificatie-instelling.

De goedkeuring van het volledige systeem steunt bovendien op het gebruik van hulpcomponenten waarvan via een attestering vertrouwen wordt gegeven betreffende het voldoen aan de prestaties of identificatiecriteria aangegeven in § 3.2.

3 Materialen, componenten van het dakafdichtingssysteem

3.1 Dakafdichtingsmembranen

Tabel 1 – Overzicht van de verschillende membranen

Merksnaam	Omschrijving
FLAGON SV	Membraan uit weegemaakt niet bitumenbestendig PVC, gewapend met een glasvlies.
FLAGON SR DE	Membraan uit weegemaakt niet bitumenbestendig PVC, gewapend met een polyesterweefsel.
FLAGON SR DE COPPER ART	Membraan uit weegemaakt niet bitumenbestendig PVC, met een koperkleurige bovenzijde, gewapend met een polyesterweefsel.
FLAGON SR DE SILVER ART	Membraan uit weegemaakt niet bitumenbestendig PVC, met zilverkleurige bovenzijde, gewapend met een polyesterweefsel.
FLAGON SR SC	Membraan uit weegemaakt niet bitumenbestendig PVC, gewapend met een polyesterweefsel, met een hogere hoeveelheid brandvertrager.
FLAGON SB	Membraan uit weegemaakt niet bitumenbestendig PVC, niet gewapend, met een PP-vlies-cachering
FLAGON SFC DE	Membraan uit weegemaakt niet bitumenbestendig PVC, gewapend met een glasvlies, met een polyestercachering.
FLAGON SFC DE COPPER ART	Membraan uit weegemaakt niet bitumenbestendig PVC, met een koperkleurige bovenzijde, gewapend met een glasvlies, met een polyestercachering.
FLAGON SFC DE SILVER ART	Membraan uit weegemaakt niet bitumenbestendig PVC, met een zilverkleurige bovenzijde, gewapend met een glasvlies, met een polyester cachering.

De vermelde membranen kunnen éénlaags gebruikt worden voor de in deze Technische Goedkeuring voorziene dakafdichtingsystemen. Ze staan in voor de waterdichtheid voor zover ze volgens de voorschriften van § 5 en de plaatsingsfiche worden geplaatst.

(1): Annex A maakt integraal deel uit van de technische goedkeuring ATG.

3.1.1 Beschrijving van de membranen

Het membraan FLAGON SV wordt vervaardigd op basis van polyvinylchloride (PVC) dat weekmakers, (hitte- en UV-) stabilisatoren, pigment en vulstoffen bevat.

De FLAGON SR DE, FLAGON SR DE COPPER ART, FLAGON SR DE SILVER ART, FLAGON SR SC en FLAGON SB membranen bevatten bijkomend brandvertragers.

De membranen zijn intern gewapend met een polyesterweefsel (FLAGON SR DE, FLAGON SR DE COPPER ART, FLAGON SR DE SILVER ART en FLAGON SR SC), intern gewapend met een glasvlies (FLAGON SV, FLAGON SFC DE, FLAGON SFC DE COPPER ART en FLAGON SFC DE SILVER ART) of ongewapend (FLAGON SB).

De membranen FLAGON SB zijn bijkomend aan de onderzijde gecacheerd met een polypropyleenvlies, terwijl de FLAGON SFC DE, FLAGON SFC DE COPPER ART en FLAGON SFC DE SILVER ART aan de onderzijde voorzien zijn van een polyestervlies.

De membranen kunnen op twee manieren vervaardigd worden:

- Via een gecombineerd extrudeer- en lamineringsproces;
- Via een vloeibaar PVC-coatingsproces.

In beide gevallen bestaan de membranen uit verschillende lagen (top, midden en bodem), waartussen de wapening geplaatst is.

De samenstelling en de kenmerken van de verschillende lagen zijn door het certificatie-organisme gekend.

De kenmerken van de membranen worden gegeven in Tabel 2, Tabel 3, Tabel 4, Tabel 5 en Tabel 6.

De FLAGON SV, FLAGON SR DE, FLAGON SR SC, FLAGON SB en FLAGON SFC DE membranen zijn verkrijgbaar in 4 diktes van 1,20 mm, 1,50 mm, 1,80 mm of 2,00 mm.

De FLAGON SR DE COPPER ART, FLAGON SR DE SILVER ART, FLAGON SFC DE COPPER ART en FLAGON SFC DE SILVER ART zijn verkrijgbaar in 2 diktes van 1,80 mm of 2,00 mm.

Tabel 2 – FLAGON SV

Identificatiekenmerken		FLAGON SV			
Type inlage		VV 50			
Type cachering		-			
Membraan					
Effectieve dikte [mm]	-5 %, +10 %	1,20	1,50	1,80	2,00
Oppervlakttemassa [kg/m ²]	-5 %, +10 %	1,50	1,80	2,15	2,40
Nominale lengte [m] ⁽¹⁾	-0 %, +5 %	20,00 / 25,00		20,00	
Nominale breedte [m]	-0,5 %, +1 %	2,100 ⁽¹⁾			
Kleur bovenzijde		Lichtgrijs			
Kleur onderzijde		Donkergrijs			
Gebruik (desbetreffende membranen)					
Losliggend		X	X	X	X
Volvlakkig gekleefd		-	-	-	-
Partieel gekleefd		-	-	-	-
Mechanisch bevestigd (in de overlap)		-	-	-	-
⁽¹⁾ : Andere afmetingen kunnen specifiek op vraag geleverd worden					

Tabel 3 – FLAGON SR DE, FLAGON SR SC

Identificatiekenmerken		FLAGON SR DE				FLAGON SR SC			
Type inlage		PY 90				PY 90			
Type cachering		-				-			
Membraan									
Effectieve dikte [mm]	-5 %, +10 %	1,20	1,50	1,80	2,00	1,20	1,50	1,80	2,00
Oppervlakttemassa [kg/m ²]	-5 %, +10 %	1,50	1,80	2,15	2,30	1,50	1,80	2,15	2,30
Nominale lengte [m] ⁽¹⁾	-0 %, +5 %	20,00 / 25,00	20,00	20,00	20,00	20,00 / 25,00	20,00	20,00	20,00
Nominale breedte [m]	-0,5 %, +1 %	0,700 / 1,050 / 1,600 / 2,100				0,700 / 1,050 / 1,600 / 2,100			
Kleur bovenzijde		Donkergrijs, lichtgrijs, wit ⁽²⁾				Donkergrijs, lichtgrijs, wit ⁽²⁾			
Kleur onderzijde		Donkergrijs				Donkergrijs			
Gebruik (desbetreffende membranen)									
Losliggend		-	-	-	-	-	-	-	-
Volvlakkig gekleefd		-	-	-	-	-	-	-	-
Partieel gekleefd		-	-	-	-	-	-	-	-
Mechanisch bevestigd met GUARDIANWELD		X	X	X	X	X	X	X	X
Mechanisch bevestigd in de overlap		X	X	X	X	X	X	X	X
⁽¹⁾ : Andere afmetingen kunnen specifiek op vraag geleverd worden									
⁽²⁾ : Andere kleuren kunnen specifiek op vraag geleverd worden									

Tabel 4 – FLAGON SR DE COPPER ART, FLAGON SR DE SILVER ART

Identificatiekenmerken		FLAGON SR DE COPPER ART		FLAGON SR DE SILVER ART	
Type inlage		PY 90		PY 90	
Type cachering		-		-	
Membraan					
Effectieve dikte [mm]	-5 %, +10 %	1,80	2,00	1,80	2,00
Oppervlakttemassa [kg/m ²]	-5 %, +10 %	2,15	2,30	2,15	2,30
Nominale lengte [m] ⁽¹⁾	-0 %, +5 %	20,00	20,00	20,00	20,00
Nominale breedte [m]	-0,5 %, +1 %	1,650		1,650	
Kleur bovenzijde		Koperkleur		Zilverkleur	
Kleur onderzijde		Koperkleur		Zilverkleur	
Gebruik (desbetreffende membranen)					
Losliggend		-	-	-	-
Volvlakkig gekleefd		-	-	-	-
Partieel gekleefd		-	-	-	-
Mechanisch bevestigd met GUARDIANWELD systeem		X	X	X	X
Mechanisch bevestigd (in de overlap)		X	X	X	X
⁽¹⁾ : Andere afmetingen kunnen specifiek op vraag geleverd worden					

Tabel 5 – FLAGON SB, FLAGON SFC DE

Identificatiekenmerken		FLAGON SB				FLAGON SFC DE			
Type inlage		-				VV 50			
Type cachering		PP 300				PY 200			
Membraan									
Effectieve dikte [mm]	-5 %, +10 %	1,20	1,50	1,80	2,00	1,20	1,50	1,80	2,00
Oppervlakttemassa [kg/m ²]	-5 %, +10 %	1,80	2,10	2,45	2,60	1,70	2,00	2,35	2,50
Nominale lengte [m] ⁽¹⁾	-0 %, +5 %	20,00				20,00			
Nominale breedte [m]	-0,5 %, +1 %	0,700 / 1,050 / 1,600 / 2,100				1,650			
Kleur bovenzijde (membraan)		Donkergrijs, lichtgrijs, wit ⁽²⁾				Donkergrijs, lichtgrijs, wit ⁽²⁾			
Kleur onderzijde (membraan)		Donkergrijs				Donkergrijs			
Gebruik (desbetreffende membranen)									
Losliggend		-	-	-	-	-	-	-	-
Volvlakkig gekleefd		X	X	X	X	X	X	X	X
Partieel gekleefd		X	X	X	X	X	X	X	X
Mechanisch bevestigd in de overlap		-	-	-	-	-	-	-	-
⁽¹⁾ : andere afmetingen kunnen specifiek op vraag geleverd worden									
⁽²⁾ : andere kleuren kunnen specifiek op vraag geleverd worden									

Tabel 6 – FLAGON SFC DE COPPER ART, FLAGON SFC DE SILVER ART

Identificatiekenmerken		FLAGON SFC DE COPPER ART		FLAGON SFC DE SILVER ART	
Type inlage		VV 50		VV 50	
Type cachering		PY 200		PY 200	
Membraan					
Effectieve dikte [mm]	-5 %, +10 %	1,80	2,00	1,80	2,00
Oppervlakttemassa [kg/m ²]	-5 %, +10 %	2,35	2,50	2,35	2,50
Nominale lengte [m] ⁽¹⁾	-0 %, +5 %	20,00		20,00	
Nominale breedte [m]	-0,5 %, +1 %	1,650		1,650	
Kleur bovenzijde (membraan)		Koperkleur		Zilverkleur	
Kleur onderzijde (membraan)		Koperkleur		Zilverkleur	
Gebruik (desbetreffende membranen)					
Losliggend		-	-	-	-
Volvlakkig gekleefd		X	X	X	X
Partieel gekleefd		X	X	X	X
Mechanisch bevestigd (in de overlap)		-	-	-	-
⁽¹⁾ : Andere afmetingen kunnen specifiek op vraag geleverd worden					

De kenmerken van de componenten die voor de samenstelling van de FLAGON SV, FLAGON SR DE, FLAGON SR DE COPPER ART, FLAGON SR DE SILVER ART, FLAGON SR SC, FLAGON SB en FLAGON SFC DE, FLAGON SFC DE COPPER ART en FLAGON SFC DE SILVER ART gebruikt worden, staan vermeld in Tabel 7 (inlagen) en Tabel 8 (cachering).

Tabel 7 – Inlage membraan

Identificatiekenmerken		PY 90	VV 50
Type		Polyesterweefsel	Glasvlies
Oppervlakttemassa [g/m ²]	±15 %	90	50
Treksterkte [N/50 mm]			
Langs		≥ 900	≥ 120
Dwars		≥ 900	≥ 70
Rek bij breuk [%]			
Langs		≥ 15	-
Dwars		≥ 15	-

Tabel 8 – Cachering

Identificatiekenmerken	PP 300	PY 200
Type	Polypropyleen	Polyester
Oppervlakttemassa [g/m ²]	±15%	200

3.1.2 Prestatiekenmerken van de membranen

De prestatiekenmerken van de membranen FLAGON SV zijn opgenomen in § 6.1 van Tabel 19, voor FLAGON SR DE, FLAGON SR DE COPPER ART, FLAGON SR DE SILVER ART, FLAGON SR SC in § 6.3 van Tabel 20, voor FLAGON SB membranen in § 6.5 van Tabel 21 en voor de FLAGON SFC DE, FLAGON SFC DE COPPER ART en FLAGON SFC DE SILVER ART membranen in § 6.7 van Tabel 22.

3.2 Hulpcomponenten

3.2.1 Mechanische bevestigingen

In het kader van deze ATG, zijn de volgende mechanische bevestigingen voor een toepassing op staalplaat voorzien.

3.2.1.1 Systeem schroef EUROFAST EDS-S 4,8+ telescoop tule EUROFAST TRP 45

- Schroef EUROFAST EDS-S 4,8 in staal met "Magni-Silver" coating en geharde S-punt, met een diameter van 4,8 mm, lengten van 45 mm tot 240 mm, met een PH2 ronde trompetkop, corrosieweerstand van 15 EOTA-cycli;
- Telescoop tule EUROFAST TRP 45 in polyamide PA6, met een diameter van het plaatje van 45 mm, met een uitholling waarin de schroefkop verzonken kan worden.

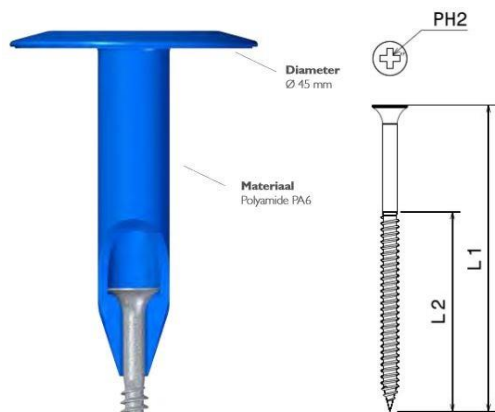

Fig. 1 – Schroef EUROFAST EDS-S 4,8 + tule EUROFAST TRP 45

Het bovenstaande bevestigingssysteem is opgenomen in de ETA 06/0007. De geldigheid dient geverifieerd te worden op www.eota.eu.

3.2.1.2 Systeem schroef EUROFAST EDS-S 4,8+ telescoop tule EUROFAST BTRP 45

- Schroef EUROFAST EDS-S 4,8 in staal met "Magni-Silver" coating en geharde S-punt, met een diameter van 4,8 mm, lengten van 45 mm tot 240 mm, met een PH2 ronde trompetkop, corrosieweerstand van 15 EOTA-cycli;
- Telescoop tule EUROFAST BTRP 45 in polyamide PA6, met een diameter van het plaatje van 45 mm, met een uitholling waarin de schroefkop verzonken kan worden. De onderzijde van het verdeelplaatje is voorzien van 4 tanden.

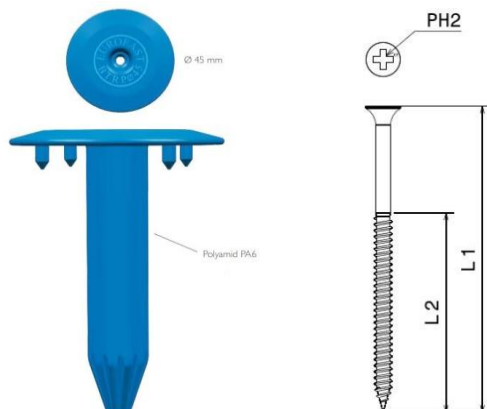

Fig. 2 – Schroef EUROFAST EDS-S 4,8 + tule EUROFAST BTRP 45

Het bovenstaande bevestigingssysteem is opgenomen in de ETA 06/0007. De geldigheid dient geverifieerd te worden op www.eota.eu.

3.2.1.3 Systeem schroef GUARDIAN PS 4,8 + bevestigingsplaatje GUARDIAN SP 50 S

- Schroef GUARDIAN PS 4,8 in "Enduroguard" gecoat staal, met een diameter 4,8 mm en een Torx-25 schroefkop van 9 mm, standaardlengten: 40 mm tot 300 mm, corrosieweerstand van 15 EOTA-cycli;
- Rond bevestigingsplaatje GUARDIAN SP 50 S in Sendzimir verzinkt staal van 1,0 mm dikte, en met een uitholling waarin de schroefkop verzonken kan worden.

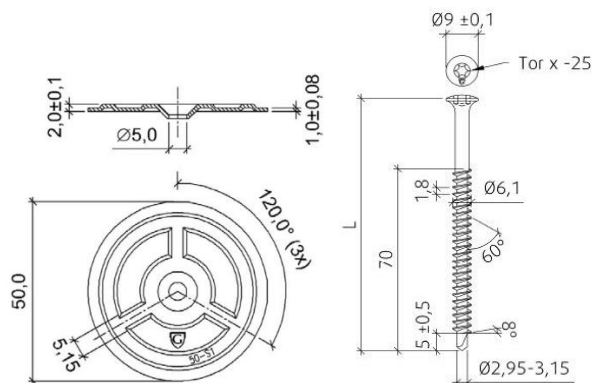

Fig. 3 – Schroef GUARDIAN PS 4,8 + plaatje GUARDIAN SP 50 S

Het bovenstaande bevestigingssysteem is opgenomen in de ETA 08/0285. De geldigheid dient geverifieerd te worden op www.eota.eu.

3.2.1.4 Systeem schroef GUARDIAN DBT(A) + bevestigingsplaatje GUARDIAN SPA 82x40

- Schroef GUARDIAN DBT(A) 4,8 in "Enduroguard" gecoat staal, met een diameter 4,8 mm en een zeskantkop van 8 mm, standaardlengten: 60 mm tot 220 mm, corrosieweerstand van 15 EOTA-cycli;
- Ovalen bevestigingsplaatje GUARDIAN SPA 82x40 in van 40 mm x 82 mm in Sendzimir verzinkt staal van 1 mm dik en met een uitholling waarin de schroefkop kan worden verzonken.

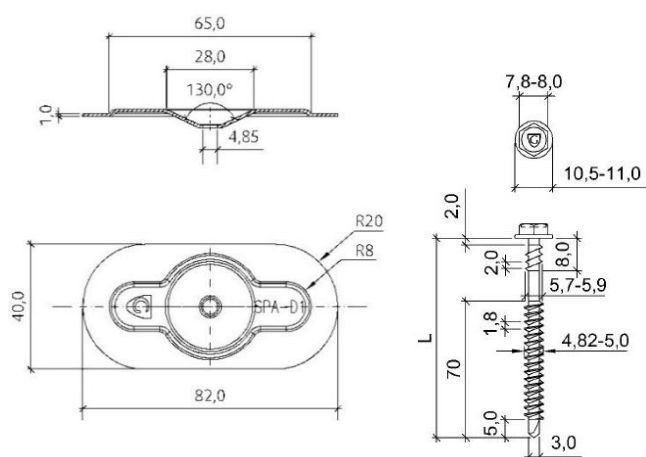

Fig. 4 – Schroef GUARDIAN DBT(A) + plaatje GUARDIAN SPA 82x40

Het bovenstaande bevestigingssysteem is opgenomen in de ETA 08/0285. De geldigheid dient geverifieerd te worden op www.eota.eu.

3.2.1.5 **Systeem schroef GUARDIAN BS 4,8 + telescoop tule GUARDIAN RB 48**

- Schroef GUARDIAN BS 4,8 in "Enduroguard" bekleed gehard staal, met een diameter 4,8 mm en ronde schroefkop van 9 mm en Torx-25 kop. De schroef is voorzien van een boorpunt; standaardlengten: 50 mm tot 300 mm, corrosieweerstand van 15 EOTA-cycli;
- Telescoop tule GUARDIAN RB 45 in gemodificeerd polypropyleen, met een diameter van het plaatje van 48 mm, met een opening van 9,7 mm waarin de schroefkop verzonken kan worden. De onderzijde van het plaatje is voorzien van 3 baarden.

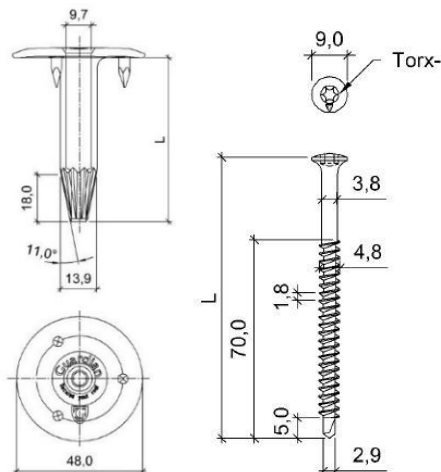

Fig. 5 – Schroef GUARDIAN BS 4,8 + tule GUARDIAN RB 48

Het bovenstaande bevestigingssysteem is opgenomen in de ETA 08/0285. De geldigheid dient geverifieerd te worden op www.eota.eu.

3.2.1.6 **Systeem schroef SFS BS 4,8 + telescoop tule SFS (ISO-TAK) RP 45**

- Schroef SFS BS 4,8 in "Duracoat" gecoat carbonstaal, met een diameter 4,8 mm en een Torx T25 kop van 8,8 mm, standaardlengten: 50 mm tot 360 mm, corrosieweerstand van 15 EOTA-cycli;
- Telescoop tule SFS (ISO-TAK) RP 45 in polypropyleen, met een diameter van het plaatje van 43 mm, met een uitholling waarin de schroefkop verzonken kan worden.

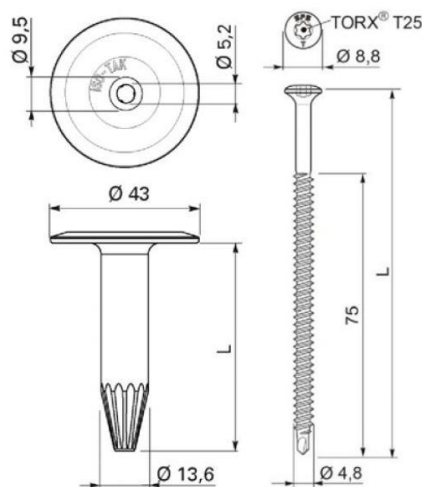

Fig. 6 – Schroef SFS BS 4,8 + tule SFS (ISO-TAK) RP 45

Het bovenstaande bevestigingssysteem is opgenomen in de ETA 08/0262. De geldigheid dient geverifieerd te worden op www.eota.eu.

3.2.1.7 **Systeem GUARDIANWELD: Schroef GUARDIAN BS 5,5 + plaatje GUARDIAN GWSPP-80-F2E**

- Schroef GUARDIAN BS 5,5 in "Enduroguard" bekleed gehard staal, met een diameter 5,5 mm en ronde schroefkop van 9 mm en Torx-25 kop. De schroef is voorzien van een boorpunt; standaardlengten: 50 mm tot 300 mm, corrosieweerstand van 15 EOTA-cycli;
- Geprofileerd rond GUARDIAN GWSPP-80-F2E bevestigingsplaatje in Sendzimir verzinkt staal (corrosieweerstand van 15 EOTA-cycli) met diameter van 80 mm. Dit stalen plaatje is gecoat met een hoog performante warmte-geactiveerde lijm, specifiek bedoeld voor PVC-membranen (metaalkleur voor PVC-membranen) en een opening van 6,5 mm.
- Kunststof telescoop tule GUARDIAN GWT in gemodificeerd PP van 23 mm diameter en gatdiameter van 6,1 mm, met standaardlengten: 20 mm tot 330 mm

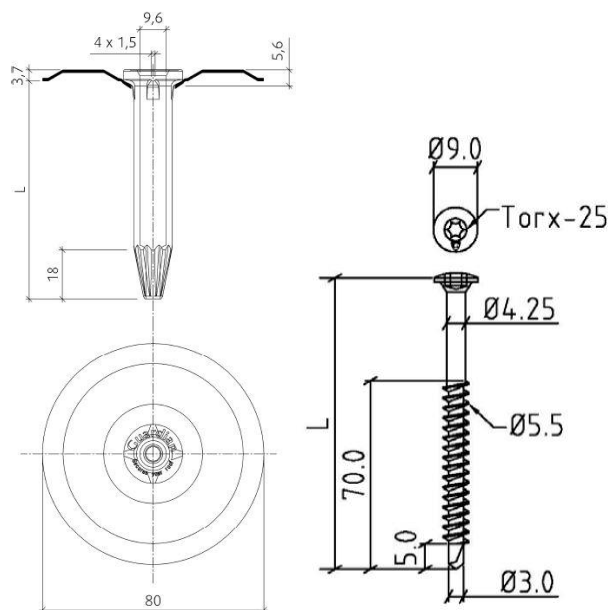

Fig. 7 – Schroef GUARDIAN BS 5,5 + plaatje GUARDIAN GWSPP-80-F2E

Het bovenstaande bevestigingssysteem is opgenomen in de ETA 08/0285. De geldigheid dient geverifieerd te worden op www.eota.eu.

3.2.2 Synthetische lijmen

3.2.2.1 Lijm FLAGCOL MS 1

Lijmpasta op basis van MS-polymeren voor de partiële verlijming van de PVC-membranen FLAGON SB.

Tabel 9 – FLAGCOL MS 1

Identificatiekenmerken	FLAGCOL MS 1
Volumemassa [kg/l]	±5 % 1,55
Dyn. Viscositeit 20 °C [mPa.s]	39.000 – 69.000
Kleur	Zwart
Gebruik temperatuur [°C]	≥ 5 °C
Prestatie	
Verbruik [g/m ²]	250 - 350 ⁽¹⁾
Houdbaarheid [maanden]	12 (tussen +5 °C en +30 °C)
Verpakking	Worst van 2800 en 650 ml
Ondergrond	
Zie § 5.3.3.	
⁽¹⁾ : In functie van de ruwheid en aard van de ondergrond	

De lijm FLAGCOL MS 1 is in het kader van deze ATG onderworpen aan een goedkeuringsonderzoek en een beperkte certificatie door de door de BUTgb vzw aangestelde certificatie-operator.

Dit houdt volgende elementen in:

- Het product werd geïdentificeerd via initiële proeven.
- Het product is traceerbaar.
- Het product wordt door de fabrikant gecontroleerd en de interne resultaten van de zelfcontrole worden door de certificatie-operator geverifieerd.
- Het product wordt jaarlijks onderworpen aan externe controleproeven.

3.2.2.2 Lijm FLAGCOL TF1

Synthetische spuitbare koudlijm op basis van synthetische rubber voor de volvlakkige verlijming van FLAGON SB, FLAGON SFC DE, FLAGON SFC DE COPPER ART en FLAGON SFC DE SILVER ART membranen en de opstanden.

Tabel 10 – FLAGCOL TF1

Identificatiekenmerken	FLAGCOL TF1
Volumemassa [kg/l]	±5 % 0,81
Vaste stof gehalte [%]	± 2 %abs 37
Vlampunt [°C]	≥ -26°C
Viscositeit [mPa.s]	300 ± 50
Kleur	Blauw
Gebruik temperatuur [°C]	Tussen +10°C en +30°C
Prestatie	
Verbruik [g/m ²]	Ong. 150 per zijde ⁽¹⁾
Houdbaarheid [maanden]	12 (tussen +10°C en +20°C)
Verpakking	In blik van 5, 10 en 20 liter
Ondergrond	
Zie § 5.3.3.	
⁽¹⁾ : In functie van de ruwheid en aard van de ondergrond	

De lijm FLAGCOL TF 1 is in het kader van deze ATG onderworpen aan een goedkeuringsonderzoek en een beperkte certificatie door de door de BUTgb vzw aangestelde certificatie-operator.

Dit houdt volgende elementen in:

- Het product werd geïdentificeerd via initiële proeven.
- Het product is traceerbaar.
- Het product wordt door de fabrikant gecontroleerd en de interne resultaten van de zelfcontrole worden door de certificatie-operator geverifieerd.
- Het product wordt jaarlijks onderworpen aan externe controleproeven.

3.2.2.3 Lijm FLEXOCOL A89

Één-component synthetische solventvrije koudlijm op basis van polyurethaan voor de volvlakkige verlijming van FLAGON SB, FLAGON SFC DE, FLAGON SFC DE COPPER ART, FLAGON SFC DE SILVER ART membranen.

Tabel 11 – FLEXOCOL A89

Identificatiekenmerken	FLEXOCOL A89
Volumemassa [kg/l]	±5 % 1,13
Vaste stof gehalte [%]	± 2 %abs 100
Vlampunt [°C]	≥ 178
Viscositeit [mPa.s]	2.500 ± 1.000
Kleur	Wit
Gebruik temperatuur [°C]	≥ 5°C
Prestatie	
Verbruik [g/m ²]	150 - 250 ⁽¹⁾
Houdbaarheid [maanden]	6 (tussen +10°C en +30°C)
Verpakking	In blik van 12 kg
Ondergrond	
Zie § 5.3.3.	
⁽¹⁾ : In functie van de ruwheid en aard van de ondergrond	

De lijm FLEXOCOL A89 is in het kader van deze ATG onderworpen aan een goedkeuringsonderzoek en een beperkte certificatie door de door de BUTgb vzw aangestelde certificatie-operator.

Dit houdt volgende elementen in:

- Het product werd geïdentificeerd via initiële proeven.
- Het product is traceerbaar.
- Het product wordt door de fabrikant gecontroleerd en de interne resultaten van de zelfcontrole worden door de certificatie-operator geverifieerd.
- Het product wordt jaarlijks onderworpen aan externe controleproeven.

3.2.2.4 Lijm FLAGCOL P1

Monocomponent contactlijm op basis van nitril rubbers (oplosmiddel: chloorvrije koolwaterstoffen) die wordt gebruikt voor de bevestiging van het membraan voor details.

Tabel 12 – FLAGCOL P1

Identificatiekenmerken	FLAGCOL P1
Volumemassa [kg/l]	±5 % 0,90
Vaste stof gehalte [%]	± 1 %abs 26
Vlampunt [°C]	≥ -4
Viscositeit bij 20 °C [mPa.s]	2.500 ± 500
Kleur	Wit
Gebruikstemperatuur [°C]	≥ +15
Prestatie	
Houdbaarheid [maand]	6 (tussen +10 °C en +20 °C)
Verpakking	In blik van 5 of 10 liter

De lijm FLAGCOL P1 maakt deel uit van het systeem, maar maakt geen deel uit van deze goedkeuring en valt niet onder certificatie.

3.2.3 Membranen voor dakdetails

3.2.3.1 Membraan FLAGON S

Synthetisch ongewapend PVC-waterdichtingsmembraan met een dikte van 1,5 mm, met eenzelfde samenstelling als FLAGON SV, en welke enkel toegepast wordt voor details, op plaatsen waar het membraan moet worden vervormd zoals doorvoeren, waterafvoeren, etc.

Het membraan FLAGON S maakt deel uit van het systeem, maar maakt geen deel uit van deze goedkeuring en vallen niet onder certificatie.

3.2.3.2 Membraan FLAGON SR DE en FLAGON SV afdekstrook

De FLAGON SR DE en FLAGON SV afdekstroken zijn een 200 mm brede afdichtingsstrook, gesneden uit een FLAGON SR DE, respectievelijk FLAGON SV PVC-membraan van 1,20 mm dikte. De FLAGON SR DE strip wordt gebruikt om mechanische bevestigingen die bovenop de FLAGON SR DE PVC-dakfolies aangebracht worden af te dichten. Beide afdekstroken worden eveneens gebruikt voor het realiseren van de naden voor vliesgecacheerde membranen, daar waar geen vrije boord aanwezig is om de naden via hete lucht te lassen.

Voor de FLAGON SR SC, FLAGON SR DE SILVER ART en FLAGON SR DE COPPER ART afdekking worden stroken uitgesneden uit de respectievelijke dakafdichtingsmembranen.

De membranen FLAGON SV en FLAGON SR DE, gebruikt voor de afdekstroken, maken deel uit van het beschreven systeem, en zijn onderworpen aan deze Technische Goedkeuring met certificatie.

3.2.4 Voorgevormde hoekstukken en dakaccessoires

De voorgevormde hoekstukken en dakaccessoires maken deel uit van het systeem, maar maken geen deel uit van deze goedkeuring en vallen niet onder certificatie.

3.2.5 Metaalfolieplaat

De metaalfolieplaat bestaat uit een plaat verzinkt staal waarop een ongewapende PVC-folie (met dezelfde samenstelling als FLAGON SV) van 1,10 mm wordt gelamineerd.

Tabel 13 – Metaalfolieplaat

Identificatiekenmerken	
Dikte PVC-folie [mm]	1,10
Totale dikte [mm]	1,70
Lengte [m]	2,00 / 3,00
Breedte [m]	1,00
Kleur	Donkergrijs, lichtgrijs

De metaalfolieplaat maakt deel uit van het systeem, maar maakt geen deel uit van deze goedkeuring en valt niet onder certificatie.

3.2.6 Thermische isolatie

De thermische isolatie moet een Technische Goedkeuring met certificatie (ATG) voor de toepassing in een dak bezitten.

3.2.7 Scheidings- en beschermingslagen

De scheidings- en beschermingslagen worden gebruikt voor:

- **Direct onder het PVC-membraan** (niet van toepassing voor de vliesgecacheerde membranen):
 - Om direct contact tussen het membraan en chemisch niet-compatibele materialen te verhinderen (zie Tabel 14);
 - Om direct contact tussen het membraan en ondergronden met een risico voor mechanische schade door doorboring, scheuren te verhinderen (bv. ruwe ondergronden);
 - Om de vereiste weerstand tegen extern vlieg vuur van een dakafdichtingssysteem te verkrijgen.
- **Direct boven het PVC-membraan** om direct contact tussen het membraan en materialen met een risico voor mechanische schade door doorboring, scheuren... te verhinderen.

Tabel 14 – Scheidings- en beschermingslagen

Type	Commerciële naam	Oppervlaktemassa [g/m ²]
Chemische scheidingslagen		
Glasvlies ⁽¹⁾	-	≥ 120
Synthetisch vlies ⁽²⁾	-	≥ 300
Mechanische scheidingslagen		
Synthetisch vlies	-	≥ 300
Scheidingslagen om de vereiste weerstand tegen extern vlieg vuur te verkrijgen		
Glasvlies	-	≥ 120
Beschermingslagen		
Synthetisch vlies	-	≥ 300
PVC-membraan met vlies-cachering	FLAGON SB FLAGON SFB FLAGON SFC FLAGON TS	-
⁽¹⁾ : Bij contact met naakte EPS ⁽²⁾ : Gebruik bij contact met bitumen, PU met gebitumineerd glasvlies of met naakte of met gebitumineerd glasvlies gecoate EPS		

De scheidings- en beschermingslagen maken deel uit van het systeem, maar maken geen deel uit van deze goedkeuring en vallen niet onder certificatie.

3.2.8 Dampschermen

Voor de mogelijke dampschermen en hun plaatsingswijze wordt verwezen naar hoofdstuk 6 uit de TV 215.

De dampschermen maken deel uit van het systeem, maar maken geen deel uit van deze goedkeuring en vallen niet onder certificatie.

4 Fabricage en verkoop

4.1 Membranen

De membranen FLAGON SV, FLAGON SR DE worden gemaakt in de fabriek van Soprema Srl in Chignolo d'Isola (Italië) en Soprema Srl in Frosinone (IT).

De membranen FLAGON SR SC en FLAGON SB worden enkel gemaakt in de fabriek van Soprema Srl te Chignolo d'Isola (IT).

De membranen FLAGON SR DE COPPER ART, FLAGON SR DE SILVER ART en FLAGON SFC DE, FLAGON SFC DE COPPER ART en FLAGON SFC DE SILVER ART worden enkel gemaakt in de fabriek van Soprema Srl in Frosinone (IT).

Merking: de dakrollen worden voorzien van een markering van de merknaam van het product, de Goedkeuringshouder, het logo van het ATG-merk en ATG-nummer. Het artikelnummer, de afmetingen (dikte, lengte, breedte) zijn eveneens gemarkeerd op de rollen.

Per pallet worden de dakrollen verpakt met krimpfolie.

De productiecode dient vermeld te worden op de dakrollen of op de krimpfolie.

De firma Soprema N.V. in Grobbendonk (B) zorgt voor de verkoop van het product.

4.2 Hulpcomponenten

De mechanische bevestigingen worden gemaakt door Van Roij Fasteners Europe BV, Guardian BV en SFS INTEC AG.

De andere hulpcomponenten worden voor de firma Soprema N.V. gemaakt.

Uitgezonderd de mechanische bevestigingen, zorgt de firma Soprema N.V. voor de verkoop van de hulpcomponenten.

5 Ontwerp en uitvoering

Eénlaags uitgevoerde dakafdichtingen vereisen meer nog dan de meerlagige, een bijzondere zorg tijdens de uitvoering ervan. Daartoe dient de aannemer slechts terzake hooggekwalificeerde werkkrachten te gebruiken en er zich door regelmatig en veeleisend toezicht van te vergewissen dat het werk ten allen tijde en overal volgens de specificaties van de Goedkeuringshouder uitgevoerd wordt.

De plaatsing mag slechts gebeuren door bedrijven opgeleid door de firma Soprema N.V.

5.1 Referentiedocumenten

- TV 215: "Het platte dak – Opbouw, materialen, uitvoering, onderhoud" (WTCB).
- TV 239: "Mechanische bevestiging van de isolatie en de afdichting op geprofileerde staalplaten" (WTCB).
- TV 244: "Aansluitingsdetails bij platte daken: algemene principes" (WTCB).
- "UEAtc Technical Guide for the assessment non-reinforced, reinforced and/or backed Roof Waterproofing Systems made of PVC" (2001).
- BUTgb Infoblad nr.2012/02: "Windbelasting op platte daken volgens windnorm NBN EN 1991-1-4".
- Verwerkingsrichtlijnen van de Goedkeuringshouder.

5.2 Hygrothermische voorwaarden - dampscherm

Cf. TV 215.

5.3 Plaatsing van de dakafdichting

De dakafdichting dient geplaatst te worden in overeenstemming met TV 215.

Het werk wordt onderbroken in geval van vochtig weer (regen, sneeuw, mist) en wanneer de omgevingstemperatuur lager ligt dan 5 °C (indien verkleving met FLAGCOL MS 1 kan gewerkt worden bij een temperatuur hoger dan 8 °C). Het werk kan hervat worden wanneer de ondergrond droog is.

De plaatsingsfiche geeft de toegelaten dakopbouw in functie van de plaatsingswijze, de aard van de ondergrond en het al of niet van toepassing zijn van het K.B. van 19/12/1997 en de herziening van 04/04/2003, 01/03/2009, 12/07/2012 en 18/01/2017.

De plaatsing gebeurt zonder spanning, op een droog en effen oppervlak.

5.3.1 Losse plaatsing (FLAGON SV)

De losse plaatsing is slechts toegelaten voor hellingen minder dan of gelijk aan 5 % (3°) voor grindballast en 10 % (6°) voor tegels.

De losse plaatsing is toegelaten op alle types van ondergrond.

In het geval van plaatsing op beton, ruwe ondergrond, bitumineuze laag, naakte EPS, wordt een scheidingslaag tussen het membraan en de ondergrond gebruikt (zie § 3.2.7).

Eveneens is direct contact tussen membraan en bitumen niet toegelaten.

Een ballast is noodzakelijk voor de windweerstand. Het is noodzakelijk een mechanische beschermlaag aan te brengen tussen het membraan en de ballast (zie § 3.2.7), behalve indien deze laatste bestaat uit rond, gewassen riviergrind met een minimale korrelmaat van 16/32.

Een lineaire mechanische bevestiging (kimfixatie) moet worden aangebracht over de hele dakontrek en tevens rond iedere doorvoering (lichtkoepels, ...).

5.3.2 Plaatsing met mechanische bevestigingen op geprofileerde staalplaten (dikte ≥ 0,75 mm)

5.3.2.1 Bevestiging in de overlap

FLAGON SR DE, FLAGON SR DE COPPER ART, FLAGON SR DE SILVER ART en FLAGON SR SC-membranen worden geplaatst met behulp van mechanische bevestigingen op een drager die bestaat uit een isolatie geplaatst op geprofileerde staalplaten (dikte ≥ 0,75 mm).

De bevestigingen worden in principe aangebracht met een schroef-boormachine of een automatische schroevendraaier. Eén van de zijden van de staalplaat wordt in elk geval parallel met de lasnaad geplaatst.

De membranen worden op de ondergrond uitgerold, haaks op de golven van de geprofileerde staalplaten. De membranen worden mechanisch bevestigd in de langснаad.

In zones van hogere windweerstand kan in het midden van het membraan, parallel aan de langснаad een bijkomende bevestigingslijn aangebracht worden, waarbij het membraan gefixeerd wordt, zoals weergegeven in Fig. 8. Een minimum 20 cm brede strook (bv. FLAGON SR DE) wordt over de bevestigingslijn gelast.

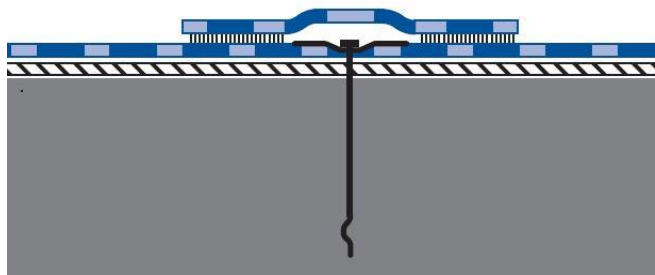

Fig. 8 – Bijkomende bevestigingslijn in midden van membraan

Het bevestigingssysteem dat op geprofileerde staalplaten kan gebruikt worden, is beschreven in § 3.2.1.

De bevestigingen moeten lang genoeg zijn, zodat ze minimum 15 mm uit de staalplaat uitsteken.

Voor de gangbare inwerkende windkrachten en het beschreven bevestigingssysteem, wordt het aantal schroeven in Tabel 18 gegeven.

In overeenkomst met de TV 239 dient een minimale afstand van 20 cm tussen de mechanische bevestigingen gerespecteerd te worden. In het geval van systemen die bevestigd zijn in de naad wordt, in functie van het nodige aantal bevestigingen, de breedte van de banen zodanig gedimensioneerd dat deze minimale afstand gegarandeerd is.

Om het aantal mechanische bevestigingen bij andere windbelastingen te bepalen, dient men TV 239 en het BUTgb-Infoblad nr. 2012/02 te raadplegen.

5.3.2.2 Bevestiging met het GUARDIANWELD- systeem

5.3.2.2.1 GUARDIANWELD Inductietoestel

Het GUARDIANWELD inductietoestel is een dakgereedschap met inductie verwarmingselement, speciaal bestemd voor het verlijmen van adhesief gecoate metalen bevestigingsplaten met eenlagige dakafdichtingsmembranen. Het toestel bestaat uit een besturingselement, magnetische klemmen en een handset met geïncorporeerde inductiespoel.

De bijhorende magnetische klemmen zijn een belangrijk onderdeel van het GUARDIANWELD-systeem. De klemmen voorzien na de verwarmingscyclus (middels de inductiespoel) een uniforme klemdruk op de plaatjes. De integriteit van de binding hangt af van beide de druk en temperatuur.

5.3.2.2.2 Werkingsprincipe

De schroeven en bijhorende ronde GUARDIANWELD ankerplaatjes worden op regelmatige onderlinge afstand geplaatst. Het PVC membraan wordt uitgerold (eventueel reeds met gelaste naden), en het membraan wordt op de plaats van de bevestigingen vastgehecht via de GUARDIANWELD handset en bijhorende magnetische klemmen. De hechting geschiedt door eerst een verhitting van de ankerplaatjes met de GUARDIANWELD inductiespoel handset en nadien door een drukverhoging met de magnetische klemmen waarbij de warmte-geactiveerde coating de binding verzekert. De verhitting geschiedt door een inductiestroom te genereren (ingestelde inductietijd van ong. 5 s) in het GUARDIANWELD ankerplaatje via een inductiespoel. Direct na de verhittingscyclus worden de magnetische klemmen voor een periode van ongeveer 20 s op de ankerplaatjes gepositioneerd en wordt een uniforme druk gegenereerd op de GUARDIANWELD ankerplaatjes. De warmte-geactiveerde lijm op de ankerplaatjes wordt nu aangedrukt op het dakafdichtingsmembraan.

Het GUARDIANWELD metalen ankerplaatje zoekstelsel werkt pas efficiënt indien de handset inductiespoel niet op een groot vlak metalen oppervlak of op een isolatiemateriaal van minder dan 25 mm dik geplaatst wordt.

Het bevestigingssysteem dat op geprofileerde staalplaten kan gebruikt worden, is beschreven in § 3.2.1.7.

De bevestigingen moeten lang genoeg zijn, zodat ze minimum 15 mm uit de staalplaat uitsteken. Voor de gangbare inwerkende windkrachten en het beschreven bevestigingssysteem, wordt het aantal schroeven in de Tabel 18 gegeven.

Voor de berekening van andere gevallen van inwerkende windkrachten wordt verwezen naar het BUTgb Infoblad nr.2012/02: "Windbelasting op platte daken volgens windnorm NBN EN 1991-1-4" (BUTgb).

5.3.3 Volvlakkig gekleefde plaatsing

De kenmerken van de lijmen zijn in § 3.2.2 vermeld.

Tabel 15 – Compatibiliteit tussen lijmen en membranen

Membraan	FLAGCOL TF1 ⁽¹⁾	FLEXOCOL A89 ⁽¹⁾
FLAGON SB	X	X
FLAGON SFC DE	X	X

(1): X = compatibel
/ = niet voorzigt in het kader de huidige goedkeuring

Tabel 16 – Compatibiliteit tussen lijmen en ondergronden

Ondergrond	FLAGON SB		FLAGON SFC DE ⁽¹⁾	
	TF1	A89	TF1	A89
Gecacheerde PU				
Met gebitumineerd glasvlies	-	-	-	-
Met mineraal glasvlies	-	-	-	-
Met aluminium	-	-	-	-
Met meerlaags aluminium complex	X	X	X	X
MW				
Naakt	-	-	-	-
Met gebitumineerd glasvlies	-	-	-	-
Met mineraal glasvlies	-	-	-	-
Met bitumenimpregnering	-	-	-	-
EPS				
Naakt	-	-	-	-
Met gebitumineerd glasvlies	-	-	-	-
EPB				
Naakt	-	-	-	-
Met bitumenimpregnering	-	-	-	-
Bitumineuze bekleding ⁽²⁾	-	-	-	-
Beton	-	-	-	-
Cellenbeton	-	-	-	-
Hout, multiplex, ...	-	-	X	X
TF1: FLAGCOL TF1 A89: FLEXOCOL A89				
X = compatibel - = niet voorzien in het kader van de huidige goedkeuring				
⁽¹⁾ : Ook geldig voor FLAGON SFC DE COPPER ART en FLAGON SFC DE SILVER ART ⁽²⁾ : Indien de bitumineuze bekleding volvlakkig gekleefd is.				

5.3.3.1 Met de lijm FLAGCOL TF1

De ondergronden compatibel met de lijm FLAGCOL TF1 worden vermeld in Tabel 16.

De lijm FLAGCOL TF1 wordt met een roller, borstel of spuitpistool op de droge, stof- en vetvrije ondergrond, **EN** de onderzijde van het membraan, a rato van 150 g/m² per zijde aangebracht. Voldoende tijd dient in acht genomen te worden om de lijm te laten drogen. Wanneer de lijm niet meer nat is en niet langer meer draden trekt bij contact met de hand, kunnen beide verkleefde oppervlakten met elkaar in contact gebracht worden. Vervolgens dient sterk aangedrukt te worden met een rol.

De overlapverbinding worden uitgevoerd conform § 5.3.5.

5.3.3.2 Met de lijm FLEXOCOL A89

De ondergronden compatibel met de lijm FLEXOCOL A89 worden vermeld in Tabel 16.

De lijm FLEXOCOL A89 wordt met een rubberen wisser, roller of spatel volvlakkig aangebracht over het oppervlak in een dunne en uniforme laag. Na 5 tot 15 minuten, bij het starten van de reactie (opschuiming en witte verkleuring), dient het membraan aanbracht en nadien goed aangedrukt te worden. Lijmconcentraties dienen vermeden te worden.

De ondergrond moet schoon, proper, stof- en vetvrij te zijn. Bij zeer droge ondergronden of zeer hoge temperaturen is het noodzakelijk van deze op voorhand licht te bevochtigen door middel van een verstuiver.

De overlapverbinding worden uitgevoerd conform § 5.3.5.

5.3.4 Partieel gekleefde plaatsing (FLAGON SB)

De kenmerken van de lijmen zijn in § 3.2.2 vermeld.

5.3.4.1 Met de lijm FLAGCOL MS 1

Tabel 17 — Compatibiliteit tussen lijmen en ondergronden

Ondergrond	FLAGON SB	
	FLAGCOL MS 1 ⁽¹⁾	
Gecacheerde PU		
Met gebitumineerd glasvlies	-	
Met mineraal glasvlies	-	
Met aluminium	-	
Met meertaags aluminium complex	X	
MW		
Naakt	-	
Met gebitumineerd glasvlies	-	
Met mineraal glasvlies	-	
Met bitumenimpregnering	-	
EPS		
Naakt	-	
Met gebitumineerd glasvlies	-	
EPB		
Naakt	-	
Met bitumenimpregnering	-	
Bitumineuze bekleding ⁽²⁾	-	
Beton	-	
Cellenbeton	-	
Hout, multiplex, ...	-	

(1): X = compatibel
- = niet voorzien in het kader van de huidige goedkeuring
(2): Indien de bitumineuze bekleding volvlakkig gekleefd is.

De ondergronden compatibel met de lijm FLAGCOL MS 1 worden vermeld in Tabel 17.

Verlijming met FLAGCOL MS 1 kan maar uitgevoerd worden bij een temperatuur hoger dan +8 °C.

De lijm wordt in evenwijdige stroken aangebracht door middel van een speciaal hiervoor ontwikkeld accu-lijmpistool en bijhorende lijmgeleider. Het membraan wordt uitgerold op de behandelde ondergrond en wordt nadien goed aangedrukt met een zware wals.

De overlapverbinding worden uitgevoerd conform § 5.3.5.

5.3.5 Overlapverbindingen

Een beschrijving van de verschillende realisatiemogelijkheden (langs en dwars) is weergegeven in hieronder weergegeven subparagrafen (§ 5.3.5.1 en § 5.3.5.2).

De banen worden met hete lucht met elkaar verbonden.

Het lassen gebeurt met behulp van manuele of automatische lastoestellen.

Het manueel lassen gebeurt in drie stappen, namelijk

- Puntlassen: om de 40 cm wordt een puntlas gecreëerd van 1 cm tot 3 cm (afhankelijk van de gebruikte lasbek);
- Voorlassen: lassen van het achterste deel van de overlapverbinding zodat aan de buitenste deel van de overlapverbinding een lasbare zone overblijft van 3 cm tot 4 cm (afhankelijk van de gebruikte nozzle). Er dient ongeveer 1 cm van de nozzle aangerold te worden;
- Lassen: buitenste deel van de overlapverbinding wordt nu gelast met de nozzle tussen de twee membranen onder een hoek van 45° ten opzichte van de laslijn. Er dient ongeveer 1 cm van de nozzle aangerold te worden.

Het automatisch lassen wordt in één stap uitgevoerd, en de naadverbinding wordt direct gerealiseerd. Dezelfde las wordt gerealiseerd via manuele of via automatische handeling.

De kwaliteit van de las kan gecontroleerd worden, bijvoorbeeld door met een metalen punt mechanische druk te geven tegen de lasnaad. De te lassen oppervlakken moeten proper (vrij van vet, bouwstof, water, ...) zijn.

De laszone moet in alle gevallen tijdens het lassen worden aangedrukt.

De las moet minimum 30 mm breed zijn in het geval van automatische lastoestellen (gemeten vanaf de buitenrand van de bovenste baan).

De werken worden onderbroken als de temperatuur lager ligt dan 0 °C.

5.3.5.1 Langsnaden

Bij losliggende systemen (voor FLAGON SV) en bij mechanische bevestigde systemen (FLAGON SR DE, FLAGON SR DE COPPER ART, FLAGON SR DE SILVER ART en FLAGON SR SC) met GUARDIANWELD systeem bedraagt de overlapping van de banen in de langrichting minimum 80 mm (zie Fig. 9 en Fig. 10).

Bij mechanisch bevestiging in de overlap (FLAGON SR DE, FLAGON SR DE COPPER ART, FLAGON SR DE SILVER ART en FLAGON SR SC) bedraagt de overlapping in de langrichting van de banen minimum 120 mm (zie Fig. 11).

Bij verlijimde systemen (FLAGON SB, FLAGON SFC DE, FLAGON SFC DE COPPER ART en FLAGON SFC DE SILVER ART) worden de naden in langrichting op dezelfde wijze gerealiseerd als bij losliggende systemen (zie Fig. 12).

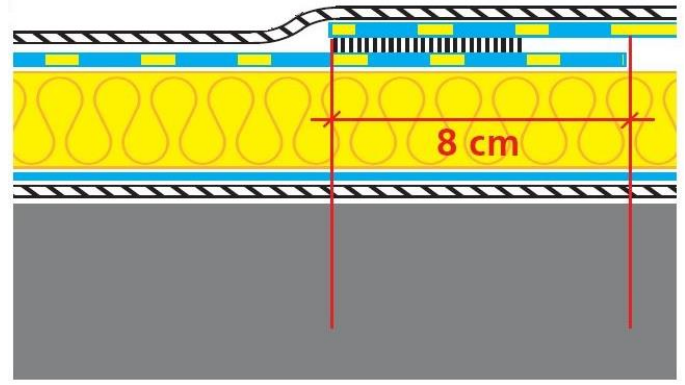

Fig. 10 – Langsnaad in verlijimd systeem en mechanisch bevestigd systeem met GUARDIANWELD

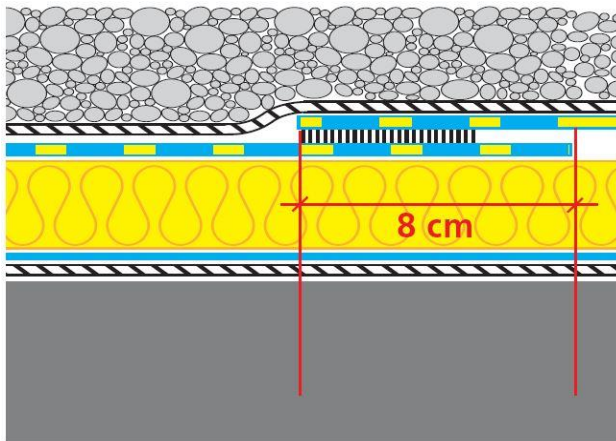

Fig. 9 – Langsnaad in losliggend systeem met ballast

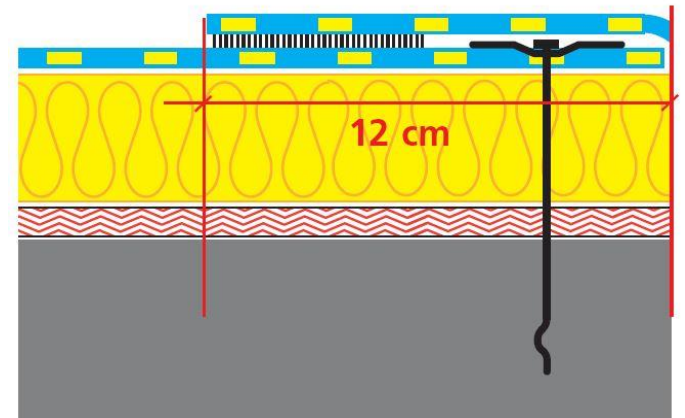

Fig. 11 – Langsnaad in een mechanisch bevestigd systeem

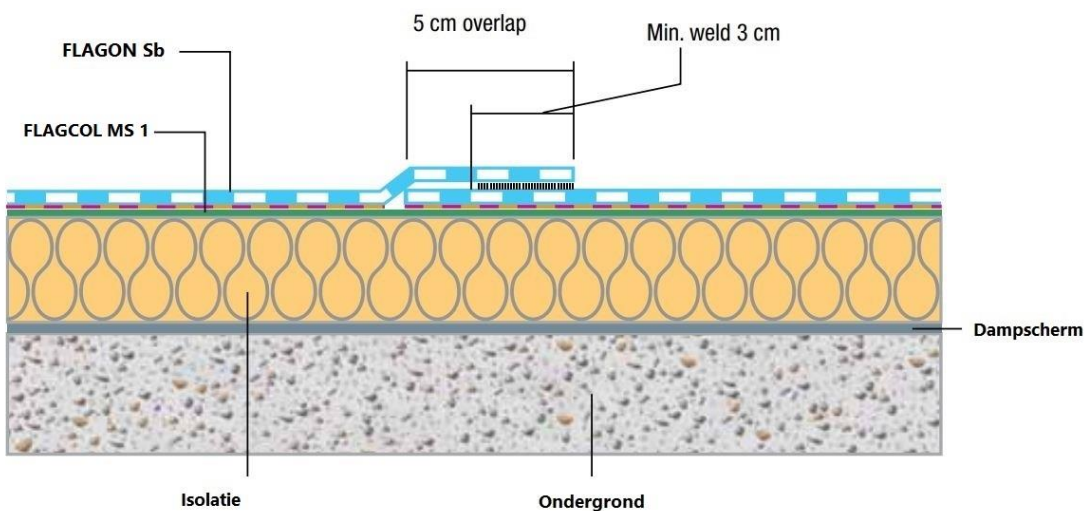

Fig. 12 – Langsnaad in gekleefd systeem

5.3.5.2 Dwarsnaden

Voor de membranen FLAGON SV, FLAGON SR DE, FLAGON SR DE COPPER ART, FLAGON SR DE SILVER ART, FLAGON SR SC bedraagt de overlapping van de banen in de dwarsrichting bij losliggende en mechanische bevestigde systemen minimaal 50 mm.

Voor de membranen FLAGON SB, FLAGON SFC DE, FLAGON SFC DE COPPER ART en FLAGON SFC DE SILVER ART worden de banen tegen elkaar gelegd en worden de overlapverbindingen uitgevoerd met een FLAGON SV of FLAGON SR DE afdekstrook, met een minimale breedte van 120 mm, die op de overlapverbinding gelast wordt (Zie Fig. 13).

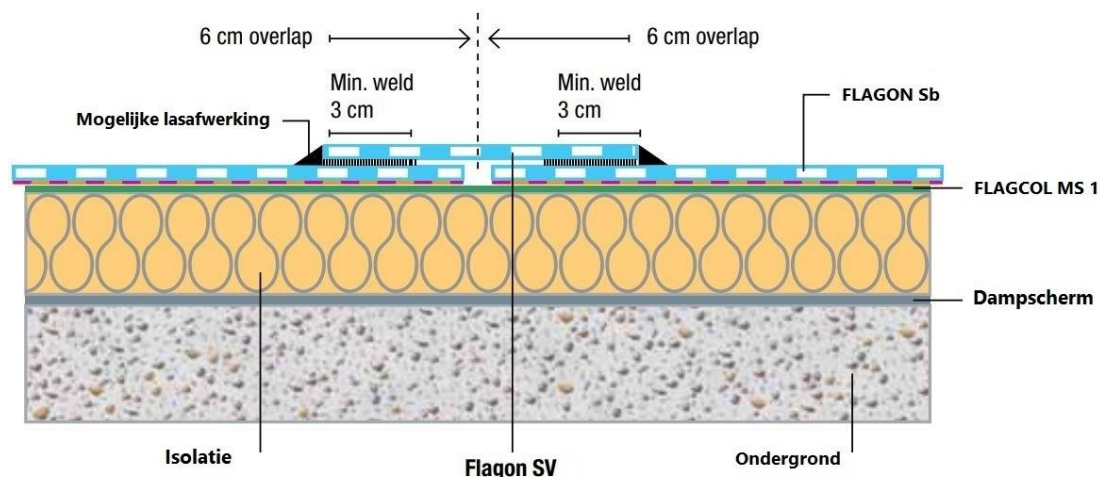

Fig. 13 – Dwarsnaad in gekleefd systeem

5.4 Dakdetails

Wat betreft de uitzettingsvoegen, opstanden, dakranden en dakgoten wordt verwezen naar TV 244 en naar de voorschriften van de Goedkeuringshouder.

Ten aanzien van de luchtdichtheid en de brandveiligheid dienen de dakdetails zo uitgevoerd te worden dat luchtlekken voorkomen worden en brandveilig gewerkt kan worden.

5.5 Stockage en werfvoorbereiding

Cf. TV 215.

De membranen moeten vlak opgeslagen worden op een zuivere, gladde en droge ondergrond, zonder scherpe uitsteeksels en beschut tegen ongunstige weersomstandigheden.

5.6 Windweerstand

De windweerstand van de dakafdichting wordt bepaald uitgaande van de te verwachten windbelasting. Deze wordt berekend volgens het B.U.t.g.b. Infoblad nr. 2012/02: "Windbelasting op platte daken volgens windnorm NBN EN 1991-1-4".

De dimensionering en het type ballast houden rekening met de berekende windbelasting alsook met de vereiste criteria om te beantwoorden aan het Koninklijk Besluit (K.B.) van 12/12/1997 en zijn wijzigingen van 04/04/2003, van 01/03/2009, van 12/07/2012 en van 18/01/2017 indien deze van toepassing zijn.

De rekenwaarden voor de windweerstand van de afdichting die in acht dienen genomen te worden, zijn weergegeven in Tabel 18.

Tabel 18 – Rekenwaarden voor de wind (afdichtingssysteem)

Toepassing	Systeem	Rekenwaarde
FLAGON SV		
Losliggend (LL)	Ballast volgens BUTgb Infoblad nr. 2012/02: "Windbelasting op platte daken volgens windnorm NBN EN 1991-1-4" (BUTgb)	
FLAGON SR DE, FLAGON SR DE COPPER ART, FLAGON SR DE SILVER ART, FLAGON SR SC		
Mechanisch bevestigd (in de overlap) (MV)	Schroef EUROFAST EDS-S 4,8 + tule EUROFAST TRP 45	667 N/bevest. (1)
	Schroef EUROFAST EDS-S 4,8 + tule EUROFAST BTRP 45	960 N/bevest. (1)
	Schroef GUARDIAN PS 4,8 + plaatje GUARDIAN SP 50 S	672 N/bevest. (1)
	Schroef GUARDIAN DBT(A) + plaatje GUARDIAN SPA 82X40	720 N/bevest. (1)
	Schroef GUARDIAN BS 4,8 + tule GUARDIAN RB 48	840 N/bevest. (1)
	Schroef SFS BS 4,8 + tule SFS RP 45	621 N/bevest. (1)
Mechanisch bevestigd – GUARDIAN- WELD systeem (MV)	Schroef GUARDIAN BS 5,5 + plaatje GUARDIAN GWSP-80-F2E	933 N/bevest. (1)
FLAGON SB		
Volvlaklig gekleefd (TC)	Lijm: FLAGCOL TF1 Gecacheerde PU Meerlaags aluminium complex	5.000 Pa (1)
	Lijm: FLEXOCOL A89 Gecacheerde PU Meerlaags aluminium complex	4.670 Pa (1)
Partieel gekleefd (PC)	Lijm: FLAGCOL MS 1 Gecacheerde PU Meerlaags aluminium complex	4.330 Pa (1)
FLAGON SFC DE, FLAGON SFC DE COPPER ART, FLAGON SFC DE SILVER ART		
Volvlaklig gekleefd (TC)	Lijm: FLAGCOL TF1 Gecacheerde PU Meerlaags aluminium complex	4.330 Pa (1)
	Hout, Multiplex	4.330 Pa (1)
	Lijm: FLEXOCOL A89 Gecacheerde PU Meerlaags aluminium complex	5.000 Pa (1)
	Hout, Multiplex	5.000 Pa (1)
(1): Deze waarden resulteren uit een windproef waarbij een veiligheidscoëfficiënt van 1,5 in acht genomen werd.		

Bij gebruik van de vermelde rekenwaarden dient de plaatsingsfiche in acht genomen te worden.

Deze rekenwaarden dienen getoetst te worden aan de rekenwaarde voor de dakisolatie (zie ATG isolatie) waarbij de laagste rekenwaarde in acht genomen wordt.

6 Prestaties

- De prestatiekenmerken van de membranen FLAGON SV worden opgenomen in § 6.1 van Tabel 19, deze van de membranen FLAGON SR DE, FLAGON SR DE COPPER ART, FLAGON SR DE SILVER ART en FLAGON SR SC worden opgenomen in § 6.3 van Tabel 20, terwijl deze van FLAGON SB opgenomen zijn in § 6.5 van Tabel 21 en van FLAGON SFC DE, FLAGON SFC DE COPPER ART en FLAGON SFC DE SILVER ART opgenomen in § 6.7 van Tabel 22.

In de kolom "UEAtc/BUTgb" worden de minimale aanvaardingscriteria vermeld die door de UEAtc/BUTgb werden vastgelegd. In de kolom "Geëvalueerde criteria" worden de aanvaardingscriteria vermeld die de fabrikant zichzelf oplegt.

Het naleven van deze criteria wordt bij de verschillende uitgevoerde controles nagegaan en valt onder de productcertificatie.

- De prestatiekenmerken van het systeem worden opgenomen in § 6.2 van Tabel 19 (voor membranen FLAGON SV) en in § 6.4 van Tabel 20 (voor de membranen FLAGON SR DE, FLAGON SR DE COPPER ART, FLAGON SR DE SILVER ART en FLAGON SR SC), terwijl deze van FLAGON SB opgenomen zijn in § 6.6 van Tabel 21 en van FLAGON SFC DE, FLAGON SFC DE COPPER ART en FLAGON SFC DE SILVER ART opgenomen in § 6.8 van Tabel 22.

In de kolom "UEAtc/BUTgb" worden de minimale aanvaardingscriteria vermeld die door de UEAtc/BUTgb werden vastgelegd. In de kolom "Geëvalueerde criteria" worden de aanvaardingscriteria vermeld die de fabrikant zichzelf oplegt.

De opgegeven rekenwaarden zijn te vergelijken met het effect van de windbelasting met een retourperiode van 25 jaar, zoals opgenomen in BUTgb Infoblad nr. 2012/02: "Windbelasting op platte daken volgens windnorm NBN EN 1991-1-4" (BUTgb).

Tabel 19 – FLAGON SV

Eigenschappen	Testmethode	Criteria UEAtc 2001/BUtgb ⁽¹⁾	Geëvalueerde criteria	Beoor- delings- proeven ⁽²⁾
			FLAGON SV	
6.1 Prestaties membraan				
Effectieve dikte [mm]	NBN EN 1849-2	MDV ($\geq 1,20$) -5 %, +10 %		
1,20			1,20	X
1,50			1,50	X
1,80			1,80	X
2,00			2,00	X
Weekmakergehalte [%]	NBN EN ISO 6427	MDV ± 2 %abs $\Delta \leq 3,0$ eenheden		
Initieel			33,0	X
Na 28 dagen in water bij 23 °C			$\Delta \leq 3,0$ %abs	X
Dimensionele stabiliteit [%]	NBN EN 1107-2	\leq MLV \leq MLV		
Langs			$\leq 0,1$	X
Dwars			$\leq 0,1$	X
Waterdichtheid	NBN EN 1928	Waterdicht bij 10 kPa	Waterdicht bij 10 kPa	X
Treksterkte [N/mm ²]	NBN EN 12311-2: 2013 (methode B)	\geq MLV \geq MLV		
Initieel			$\geq 9,0$	X
Langs			$\geq 9,0$	X
Dwars				
Verlenging bij breuk [%]	NBN EN 12311-2: 2013 (methode B)	\geq MLV \geq MLV		
Initieel			≥ 200	X
Langs			≥ 200	X
Dwars				
Nageldoorscheursterkte [N]	NBN EN 12310-1	≥ 150 ≥ 150		
Langs			≥ 300	X
Dwars			≥ 300	X
Soepelheid bij lage temperatuur [°C]	NBN EN 495-5 (NBN EN 1296)	≤ -20 $\Delta = 0$ °C		
Initieel			≤ -25	X
Na 12 weken bij 80 °C			$\Delta = 0$ °C	X
Waterabsorptie [%]	UEAtc § 4.3.13	$\leq 2,0$	$\leq 2,0$	X
Gewichtsverlies [%]	UEAtc § 4.4.1.1 ISO 846 (methodes B et C)	$\Delta \leq 1,0$ % $\Delta \leq 2,0$ % $\Delta \leq 10$ %		
Na 4 weken bij 80 °C			$\Delta \leq 1,0$ %	X
Na 12 weken bij 80 °C			$\Delta \leq 2,0$ %	X
Na blootstelling aan micro-organismes			$\Delta \leq 10$ %	X
6.2 Systeemprestaties				
6.2.1 Volledige dakopbouw				
Statische indringing [klasse L]	NBN EN 12730 Methode A Methode B	\geq MLV \geq MLV		
Op EPS 100			$\geq L20$	X
Op beton			$\geq L20$	X
Dynamische indringing [mm]	NBN EN 12691 Methode A Methode B	\geq MLV \geq MLV \geq MLV \geq MLV \geq MLV		
Op aluminium			≥ 450	X
1,20			≥ 800	X
1,50			≥ 900	X
1,80			≥ 1.250	X
2,00	≥ 1.100	X		
Op EPS 150				

Tabel 19 (vervolg) – FLAGON SV

Eigenschappen	Testmethode	Criteria UEAtc 2001/BUtgb ⁽¹⁾	Geëvalueerde criteria	Beoor- delings- proeven ⁽²⁾
6.2.2 Overlapverbindingen				
Afpelweerstand van de naden [N/50 mm]	NBN EN 12316-2	≥ 150 (gemid.)	≥ 200 (gemid.)	X
Afschuifsterkte van de naden [N/50 mm]	NBN EN 12317-2	≥ treksterkte ⁽³⁾	Breuk buiten de naad	X
⁽¹⁾ : MDV = Manufacturer's Declared Value / MLV = Manufacturer's Limiting Value ⁽²⁾ : X: getest en conform aan het criterium van de Goedkeuringshouder ⁽³⁾ : Of breuk buiten de naad				
Eigenschappen	Testmethode	Beoordelingsproeven		
6.2.3 Windproeven (voor de rekenwaarden, zie Tabel 18, § 5.6)				
Niet van toepassing gezien de ATG enkel de toepassing onder schutlaag voorziet. In dat geval verzekert de dimensionering van de schutlaag het vasthouden van het membraan.				
6.2.4 Chemische bestendigheid				
Het membraan weerstaat aan de meeste producten. Het is echter niet bestand tegen bepaalde stoffen, zoals benzine, benzeen, petroleum, organische oplosmiddelen, vetstoffen, oliën, teerproducten, detergents, geconcentreerde oxidatiemiddelen op hoge temperatuur. In geval van twijfel moet het advies van de fabrikant of van zijn vertegenwoordiger ingewonnen worden.				

Tabel 20 – FLAGON SR DE, FLAGON SR DE COPPER ART, FLAGON SR DE SILVER ART, FLAGON SR SC

Eigenschappen	Testmethode	Criteria UEAtc 2001/BUtgb ⁽¹⁾	Geëvalueerde criteria		Beoordelings- proeven ⁽²⁾
			FLAGON		
			SR DE, SR SC	SR DE COPPER ART, SR DE SILVER ART	
6.3 Prestaties membraan					
Effectieve dikte [mm]	NBN EN 1849-2	MDV (≥ 1,20) -5 %, +10 %			
1,20			1,20	/	X
1,50			1,50	/	X
1,80			1,80	1,80	X
2,00			2,00	2,00	X
Weekmakergehalte [%]	NBN EN ISO 6427				
Initieel		MDV ± 2 %abs	30,0		X
Na 28 dagen in water bij 23 °C		Δ ≤ 3,0 eenheden	Δ ≤ 3,0 %abs		X
Na 2.500 u UV(A)		Δ ≤ 3,0 eenheden	Δ ≤ 3,0 %abs		X
Dimensionele stabiliteit [%]	NBN EN 1107-2				
Langs		≤ 0,5	≤ 0,5		X
Dwars		≤ 0,5	≤ 0,5		X
Waterdichtheid	NBN EN 1928	Waterdicht bij 10 kPa	Waterdicht bij 10 kPa		X
Treksterkte [N/50 mm]	NBN EN 12311-2 (methode A)				
Langs		≥ 800	≥ 1.100		X
Dwars		≥ 800	≥ 1.100		X
Verlenging bij max. treksterkte [%]	NBN EN 12311-2 (methode A)				
Langs		≥ 15	≥ 15		X
Dwars		≥ 15	≥ 15		X
Nageldoorscheursterkte [N]	NBN EN 12310-1				
Langs		≥ 150	≥ 500		X
Dwars		≥ 150	≥ 400		X
Soepelheid bij lage temperatuur [°C]	NBN EN 495-5				
Initieel		≤ -20	≤ -25		X
Na 12 weken bij 80 °C	(NBN EN 1296)	Δ = 0 °C	Δ = 0 °C		X
Waterabsorptie [%]	UEAtc § 4.3.13	≤ 2,0	≤ 2,0		X
Capillariteit van wapening [mm]	UEAtc § 4.3.15	≤ 15	≤ 15		X
Gewichtsverlies [%]					
Na 4 weken bij 80 °C		Δ ≤ 1,0 %	Δ ≤ 1,0 %		X
Na 12 weken bij 80 °C	UEAtc § 4.4.1.1	Δ ≤ 2,0 %	Δ ≤ 2,0 %		X
6.4 Systeemprestaties					
6.4.1 Volledige dakopbouw					
Statische indringing [klasse L]	NBN EN 12730				
Op EPS 100	Methode A	≥ MLV	≥ L20		X
Op beton	Methode B	≥ MLV	≥ L20		X
Dynamische indringing [mm]	NBN EN 12691				
Op aluminium					
1,20		≥ MLV	≥ 450	/	X
1,50		≥ MLV	≥ 800	/	X
1,80	Methode A	≥ MLV	≥ 900	≥ 900	X
2,00		≥ MLV	≥ 1.250	≥ 1.250	X
Op EPS 150	Methode B	≥ MLV	≥ 2.000	≥ 2.000	X

Tabel 20 (vervolg) – FLAGON SR DE, FLAGON SR DE COPPER ART, FLAGON SR DE SILVER ART, FLAGON SR SC

Eigenschappen	Testmethode	Criteria UEAtc 2001/BUTgb ⁽¹⁾	Geëvalueerde criteria		Beoor- delings- proeven ⁽²⁾
			FLAGON		
			SR DE, SR SC	SR DE COPPER ART, SR DE SILVER ART	
6.4.2 Overlapverbindingen					
Afpeelweerstand van de naden [N/50 mm]	NBN EN 12316-2	≥ 150 (gemid.)	≥ 200 (gemid.)		X
Afschuifsterkte van de naden [N/50 mm]	NBN EN 12317-2	≥ treksterkte ⁽³⁾	Breuk buiten de naad		X
⁽¹⁾ : MDV = Manufacturer's Declared Value / MLV = Manufacturer's Limiting Value ⁽²⁾ : X: getest en conform aan het criterium van de Goedkeuringshouder /: niet relevant ⁽³⁾ : Of breuk buiten de naad					
Eigenschappen	Testmethode	Beoordelingsproeven			
6.4.3 Windproeven (voor de rekenwaarden, zie Tabel 18, § 5.6)	ETAG006				
Staalplaat, MW 100 mm, FLAGON SR DE 1,20 mm bevestigd met schroef EUROFAST EDS-S 4,8 + tule EUROFAST TRP 45 (2,7 bevestigingen/m ²) (C _a =1,00 ; C _d =1,00)		Proefresultaat = 1.000 N/bevestiging, breekt bij 1.100 N/bevestiging, (doorscheur membraan ter hoogte van de bevestiging)			
Staalplaat, MW 100 mm, FLAGON SR DE 1,20 mm bevestigd met schroef EUROFAST EDS-S 4,8 + tule EUROFAST BTRP 45 (2,7 bevestigingen/m ²) (C _a =1,00 ; C _d =0,90)		Proefresultaat = 1.600 N/bevestiging, breekt bij 1.700 N/bevestiging, (uitrek van de schroeven)			
Staalplaat, MW 100 mm, FLAGON SR DE 1,20 mm bevestigd met schroef GUARDIAN PS 4,8 + plaatje GUARDIAN SP 50 S (2,0 bevestigingen/m ²) (C _a =0,80 ; C _d =0,90)		Proefresultaat = 1.400 N/bevestiging, breekt bij 1.500 N/bevestiging, doorscheur membraan ter hoogte van de bevestiging)			
Staalplaat, MW 100 mm, FLAGON SR DE 1,20 mm bevestigd met schroef GUARDIAN DBT(A) + plaatje GUARDIAN SPA 82X40 (2,0 bevestigingen/m ²) (C _a =1,00 ; C _d =0,90)		Proefresultaat = 1.200 N/bevestiging, breekt bij 1.300 N/bevestiging, (breuk van de schroef en doorscheur membraan ter hoogte van de bevestiging)			
Staalplaat, MW 100 mm, FLAGON SR DE 1,20 mm bevestigd met schroef GUARDIAN BS 4,8 + tule GUARDIAN RB 48 (2,0 bevestigingen/m ²) (C _a =1,00 ; C _d =0,90)		Proefresultaat = 1.400 N/bevestiging, breekt bij 1.500 N/bevestiging (breuk van de schroef en doorscheur membraan ter hoogte van de bevestiging)			
Staalplaat, MW 100 mm, FLAGON SR DE 1,20 mm bevestigd met schroef SFS BS 4,8 + tule SFS RP 45 (1,5 bevestigingen/m ²) (C _a =0,94 ; C _d =0,90)		Proefresultaat = 1.100 N/bevestiging, breekt bij 1.200 N/bevestiging, (doorscheur van tule doorheen membraan)			
Staalplaat, MW 100mm, FLAGON SR DE 1,20 mm bevestigd met schroef GUARDIAN BS 5,5 + GUARDIAN CT 060 tule en plaatje GUARDIAN GWSPP-80-F2E (4,3 bevestigingen/m ²) (C _a =1,00 ; C _d =1,00)		Proefresultaat = 1.400 N/bevestiging, breekt bij 1.500 N/bevestiging, (breuk in tule mechanisch bevestigingssysteem)			
6.4.4 Chemische bestendigheid					
Het membraan weerstaat aan de meeste producten. Het is echter niet bestand tegen bepaalde stoffen, zoals benzine, benzeen, petroleum, organische oplosmiddelen, vetstoffen, oliën, teerproducten, detergents, geconcentreerde oxidatiemiddelen op hoge temperatuur. In geval van twijfel moet het advies van de fabrikant of van zijn vertegenwoordiger ingewonnen worden.					

Tabel 21 – FLAGON SB

Eigenschappen	Testmethode	Criteria UEAtc 2001/BUtgb ⁽¹⁾	Geëvalueerde criteria	Beoor- delings- proeven ⁽²⁾
			FLAGON SB	
6.5 Prestaties membraan				
Effectieve dikte [mm]	NBN EN 1849-2	MDV (≥ 1,20) -5 %, +10 %		
1,20			1,20	X
1,50			1,50	X
1,80			1,80	X
2,00			2,00	X
Weekmakergehalte [%]	NBN EN ISO 6427	MDV ± 2 %abs	33,0	X
Initieel		Δ ≤ 3,0 eenheden	≤ 3,0 %abs	X
Na 28 dagen in water bij 23 °C		Δ ≤ 3,0 eenheden	≤ 3,0 %abs	X
Na 2.500 u UV(A)				
Dimensionele stabiliteit [%]	NBN EN 1107-2			
Langs		≤ 1,0	≤ 1,0	X
Dwars		≤ 1,0	≤ 1,0	X
Waterdichtheid	NBN EN 1928	waterdicht bij 10 kPa	waterdicht bij 10 kPa	X
Treksterkte [N/50 mm]	NBN EN 12311-2 (methode A)			
Langs		≥ 800	≥ 1.000	X
Dwars		≥ 800	≥ 1.000	X
Verlenging bij max. treksterkte [%]	NBN EN 12311-2 (methode A)			
Langs		≥ 15	≥ 40	X
Dwars		≥ 15	≥ 40	X
Nageldoorscheursterkte [N]	NBN EN 12310-1			
Langs		≥ 150	≥ 300	X
Dwars		≥ 150	≥ 300	X
Soepelheid bij lage temperatuur [°C]	NBN EN 495-5			
Initieel		≤ -20	≤ -25	X
Na 12 weken bij 80 °C	(NBN EN 1296)	Δ = 0 °C	Δ = 0 °C	X
Waterabsorptie [%]	UEAtc § 4.3.13	≤ 2,0	≤ 2,0	X
Gewichtsverlies [%]				
Na 4 weken bij 80 °C		Δ ≤ 1,0 %	Δ ≤ 1,0 %	X
Na 12 weken bij 80 °C	UEAtc § 4.4.1.1	Δ ≤ 2,0 %	Δ ≤ 2,0 %	X
6.6 Systeemprestaties				
6.6.1 Volledige dakopbouw				
Statische indringing [klasse L]	NBN EN 12730			
Op EPS 100	Methode A	≥ MLV	≥ L20	X
Op beton	Methode B	≥ MLV	≥ L20	X
Dynamische indringing [mm]	NBN EN 12691			
Op aluminium				
1,20	Methode A	≥ MLV	≥ 450	X
1,50		≥ MLV	≥ 800	X
1,80		≥ MLV	≥ 900	X
2,00		≥ MLV	≥ 1250	X
Op EPS 150	Methode B	≥ MLV	≥ 2.000	X

Tabel 21 (vervolg) – FLAGON SB

Eigenschappen	Testmethode	Criteria UEAtc 2001/BUtgb ⁽¹⁾	Geëvalueerde criteria	Beoor- delings- proeven ⁽²⁾
			FLAGON SB	
6.6.2 Overlapverbindingen				
Afpelweerstand van de naden [N/50 mm]	NBN EN 12316-2	≥ 150 (gemid.)	≥ 200 (gemid.)	X
Afschuifsterkte van de naden [N/50 mm]	NBN EN 12317-2	≥ treksterkte ⁽³⁾	Breuk buiten de naad	X
6.6.3 Hechting aan de ondergrond – apfelproef	UEAtc § 4.3.3			
FLAGON SB met lijm FLAGCOL TF1 op: PU met meerlaags aluminium complex [N/50 mm] Initieel Na 28 dagen bij 80 °C		≥ 25 ≥ 25 en Δ ≤ 50 %	≥ 25 ≥ 25 en Δ ≤ 50 %	X X
FLAGON SB met lijm FLEXOCOL A89 op: PU met meerlaags aluminium complex [N/50 mm] Initieel Na 28 dagen bij 80 °C		≥ 25 ≥ 25 en Δ ≤ 50 %	≥ 25 ≥ 25 en Δ ≤ 50 %	X X
FLAGON SB met lijm FLAGCOL MS 1 op: PU met meerlaags aluminium complex [N/50 mm] Initieel Na 28 dagen bij 80 °C		≥ 25 ≥ 25 en Δ ≤ 50 %	≥ 25 ≥ 25 en Δ ≤ 50 %	X X

⁽¹⁾: MDV = Manufacturer's Declared Value / MLV = Manufacturer's Limiting Value

⁽²⁾: X: getest en conform aan het criterium van de Goedkeuringshouder

⁽³⁾: Of breuk buiten de naad

Eigenschappen	Tesimethodes	Beoordelingsproeven
6.6.4 Windproeven (voor de rekenwaarden, zie Tabel 18, § 5.6)		
Geprofileerd staalplaat, PU 100 mm met meerlaags aluminium complex + FLAGON SB 1,50 mm (volvlakkig gekleefd met de lijm FLAGCOL TF1 – 210 g/m ²)	UEAtc § 4.3.2	Proefresultaat = 7.500 Pa, breekt bij 8.000 Pa, (Uittrek schroef uit onderconstructie)
Geprofileerd staalplaat, PU 100 mm met meerlaags aluminium complex + FLAGON SB 1,50 mm (volvlakkig gekleefd met de lijm FLEXOCOL A89 – 275 g/m ²)	UEAtc § 4.3.2	Proefresultaat = 7.000 Pa, breekt bij 7.500 Pa, (Uittrek schroef uit onderconstructie)
Geprofileerd staalplaat, PU 100 mm met meerlaags aluminium complex + FLAGON SB 1,50 mm (partieel gekleefd met de lijm FLAGCOL MS 1 – 320 g/m ²)	UEAtc § 4.3.2	Proefresultaat = 6.500 Pa, breekt bij 7.000 Pa, (Uittrek schroef uit onderconstructie)

6.6.5 Chemische bestendigheid

Het membraan weerstaat aan de meeste producten. Het is echter niet bestand tegen bepaalde stoffen, zoals benzine, benzeen, petroleum, organische oplosmiddelen, vetstoffen, oliën, teerproducten, detergenten, geconcentreerde oxidatiemiddelen op hoge temperatuur. In geval van twijfel moet het advies van de fabrikant of van zijn vertegenwoordiger ingewonnen worden.

Tabel 22 – FLAGON SFC DE, FLAGON SFC DE COPPER ART, FLAGON SFC DE SILVER ART

Eigenschappen	Testmethode	Criteria UEAtc 2001/BUtgb ⁽¹⁾	Geëvalueerde criteria		Beoor- delings- proeven ⁽²⁾
			FLAGON		
			SFC DE	SFC DE COPPER ART, SFC DE SILVER ART	
6.7 Prestaties membraan					
Effectieve dikte [mm]	NBN EN 1849-2	MDV (≥ 1,20) -5 %, +10 %			
1,20			1,20	/	X
1,50			1,50	/	X
1,80			1,80	1,80	X
2,00			2,00	2,00	X
Weekmakergehalte [%]	NBN EN ISO 6427				
Initieel		MDV ± 2 %abs	33,0		X
Na 28 dagen in water bij 23 °C		Δ ≤ 3,0 eenheden	≤ 3,0 %abs		X
Na 2.500 u UV(A)		Δ ≤ 3,0 eenheden	≤ 3,0 %abs		X
Dimensionele stabiliteit [%]	NBN EN 1107-2				
Langs		≤ 1,0	≤ 1,0		X
Dwars		≤ 1,0	≤ 1,0		X
Waterdichtheid	NBN EN 1928	waterdicht bij 10 kPa	waterdicht bij 10 kPa		X
Treksterkte [N/50 mm]	NBN EN 12311-2 (methode A)				
Langs					
1,20			≥ 650	/	X
1,50			≥ 700	/	X
1,80		≥ 800	≥ 800	≥ 800	X
2,00			≥ 900	≥ 900	X
Dwars					
1,20			≥ 650	/	X
1,50		≥ 800	≥ 700	/	X
1,80			≥ 800	≥ 800	X
2,00			≥ 900	≥ 900	X
Verlenging bij max. treksterkte [%]	NBN EN 12311-2 (methode A)				
Langs		≥ 15	≥ 80		X
Dwars		≥ 15	≥ 80		X
Nageldoorscheursterkte [N]	NBN EN 12310-1				
Langs		≥ 150	≥ 300		X
Dwars		≥ 150	≥ 300		X
Soepelheid bij lage temperatuur [°C]	NBN EN 495-5				
Initieel		≤ -20	≤ -25		X
Na 12 weken bij 80 °C	(NBN EN 1296)	Δ = 0 °C	Δ = 0 °C		X
Waterabsorptie [%]	UEAtc § 4.3.13	≤ 2,0	≤ 2,0		X
Gewichtsverlies [%]					
Na 4 weken bij 80 °C		Δ ≤ 1,0 %	Δ ≤ 1,0 %		X
Na 12 weken bij 80 °C	UEAtc § 4.4.1.1	Δ ≤ 2,0 %	Δ ≤ 2,0 %		X

Tabel 22 (vervolg 1) – FLAGON SFC DE, FLAGON SFC DE COPPER ART, FLAGON SFC DE SILVER ART

Eigenschappen	Testmethode	Criteria UEAtc 2001/BUtgb ⁽¹⁾	Geëvalueerde criteria		Beoor- delings- proeven ⁽²⁾
			FLAGON		
			SFC DE	SFC DE COPPER ART, SFC DE SILVER ART	
6.8 Systeemprestaties					
6.8.1 Volledige dakopbouw					
Statische indringing [klasse L] Op EPS 100 Op beton	NBN EN 12730 Methode A Methode B	≥ MLV ≥ MLV	≥ L20 ≥ L20		X X
Dynamische indringing [mm] Op aluminium 1,20 1,50 1,80 2,00 Op EPS 150	NBN EN12691 Methode A Methode B	≥ MLV ≥ MLV ≥ MLV ≥ MLV ≥ MLV	≥ 450 ≥ 800 ≥ 900 ≥ 1250 ≥ 2.000		X X X X X
6.8.2 Overlapverbindingen					
Afpelweerstand van de naden [N/50 mm]	NBN EN 12316-2	≥ 150 (gemid.)	≥ 200 (gemid.)		X
Afschuifsterkte van de naden [N/50 mm]	NBN EN 12317-2	≥ treksterkte (3)	Breuk buiten de naad		X
6.8.3 Hechting aan de ondergrond - afpelproef	UEAtc § 4.3.3				
FLAGON SFC DE met lijm FLAGCOL TF1 op:					
PU met meerlaags aluminium complex [N/50 mm] Initieel Na 28 dagen bij 80 °C		≥ 25 ≥ 25 en Δ ≤ 50 %	≥ 25 ≥ 25 en Δ ≤ 50 %		X X
Hout [N/50 mm] Initieel Na 28 dagen bij 80 °C		≥ 25 ≥ 25 en Δ ≤ 50 %	≥ 25 ≥ 25 en Δ ≤ 50 %		X X
FLAGON SFC DE met lijm FLEXOCOL A89 op:					
PU met meerlaags aluminium complex [N/50 mm] Initieel Na 28 dagen bij 80 °C		≥ 25 ≥ 25 en Δ ≤ 50 %	≥ 25 ≥ 25 en Δ ≤ 50 %		X X
Hout [N/50 mm] Initieel Na 28 dagen bij 80 °C	≥ 25 ≥ 25 en Δ ≤ 50 %	≥ 25 ≥ 25 en Δ ≤ 50 %		X X	

⁽¹⁾: MDV = Manufacturer's Declared Value / MLV = Manufacturer's Limiting Value

⁽²⁾: X: getest en conform aan het criterium van de Goedkeuringshouder

/: niet relevant

⁽³⁾: Of breuk buiten de naad

Tabel 22 (vervolg 2) – FLAGON SFC DE, FLAGON SFC DE COPPER ART en FLAGON SFC DE SILVER ART

Eigenschappen	Testmethodes	Beoordelingsproeven
<p>6.8.4 Windproeven (voor de rekenwaarden, zie Tabel 18, § 5.6)</p> <p>Geprofileerd staalplaat, PU 100 mm met meerlaags aluminium complex + FLAGON SFC DE 1,2 mm (gekleefd met de lijm FLAGCOL TF1 – 240 g/m²)</p>	UEAtc § 4.3.2	Proefresultaat = 6.500 Pa, breekt bij 7.000 Pa, (Uittrek schroef uit onderconstructie)
<p>Geprofileerd staalplaat, PU 100 mm met meerlaags aluminium complex + FLAGON SFC DE 1,2 mm (gekleefd met de lijm FLEXOCOL A89 – 275 g/m²)</p>		Proefresultaat = 7.500 Pa, breekt bij 8.000 Pa, (Uittrek schroef uit onderconstructie)
<p>6.8.5 Chemische bestendigheid</p> <p>Het membraan weerstaat aan de meeste producten. Het is echter niet bestand tegen bepaalde stoffen, zoals benzine, benzeen, petroleum, organische oplosmiddelen, vetstoffen, oliën, teerproducten, detergents, geconcentreerde oxidatiemiddelen op hoge temperatuur. In geval van twijfel moet het advies van de fabrikant of van zijn vertegenwoordiger ingewonnen worden.</p>		

7 Gebruiksrichtlijnen

7.1 Toegankelijkheid

Enkel de afdichtingen met een betegeling of gelijkwaardig zijn toegankelijk. De andere afdichtingen mogen uitsluitend betreden worden voor onderhoud.

7.2 Onderhoud

Het onderhoud van de dakafdichting en van haar bescherming zal jaarlijks voor en na de winter uitgevoerd worden en heeft betrekking op de punten zoals vermeld in NBN B 46-001 of deze in TV 215.

7.3 Herstelling

Herstellingen aan de dakafdichting of haar bescherming zullen uitgevoerd worden met dezelfde materialen als deze die aangewend werden. De herstellingen zullen met zorg en volgens de voorschriften van de Goedkeuringshouder gebeuren.

8 Voorwaarden

- A.** De Technische Goedkeuring heeft uitsluitend betrekking op het systeem vermeld op de voorpagina van deze Technische Goedkeuring.
- B.** Enkel de Goedkeuringshouder en desgevallend de Verdelers kunnen aanspraak maken op de Technische Goedkeuring.
- C.** De Goedkeuringshouder en desgevallend de Verdelers mogen geen gebruik maken van de naam en het logo van de BUtgb, het ATG-merk, de Technische Goedkeuring of het goedkeuringsnummer, voor productbeoordelingen die niet in overeenstemming zijn met de Technische Goedkeuring of voor een product, kit of systeem alsook de eigenschappen of kenmerken ervan, die niet het voorwerp uitmaken van de Technische Goedkeuring.
- D.** Informatie die door de Goedkeuringshouder, de Verdelers of een erkende aannemer, of hun vertegenwoordigers, op welke wijze dan ook, ter beschikking wordt gesteld van (potentiële) gebruikers (bv. bouwheren, aannemers, architecten, voorschrijvers, ontwerpers, ...) van het systeem, die het voorwerp zijn van de Technische Goedkeuring, mag niet onvolledig of in strijd zijn met de inhoud van de Technische Goedkeuring, noch met informatie waarnaar in de Technische Goedkeuring wordt verwezen.
- E.** De Goedkeuringshouder is steeds verplicht tijdig eventuele aanpassingen aan de grondstoffen en producten, de verwerkingsrichtlijnen, het productie- en verwerkingsproces en/of de uitrusting, voorafgaandelijk aan de BUtgb, de Goedkeurings- en de Certificatieoperator bekend te maken. Afhankelijk van de meegedeelde informatie kunnen de BUtgb, de Goedkeurings- en de Certificatieoperator oordelen dat de Technische Goedkeuring al dan niet moet worden aangepast.
- F.** De Technische Goedkeuring kwam tot stand op basis van de beschikbare technische en wetenschappelijke kennis en informatie, aangevuld door informatie ter beschikking gesteld door de aanvrager en vervolledigd door een goedkeuringsonderzoek dat rekening houdt met het specifieke karakter van het systeem. Niettemin blijven de gebruikers verantwoordelijk voor de selectie van het systeem, zoals beschreven in de Technische Goedkeuring, voor de specifieke door de gebruiker beoogde toepassing.
- G.** De intellectuele eigendomsrechten betreffende de Technische Goedkeuring, waaronder de auteursrechten, behoren exclusief toe aan de BUtgb.
- H.** Verwijzingen naar de Technische Goedkeuring dienen te gebeuren aan de hand van de ATG-aanwijzer (ATG 2851) en de geldigheidstermijn.
- I.** De BUtgb, de Goedkeuringsoperator en de Certificatieoperator kunnen niet aansprakelijk worden gesteld voor enige schade of nadelig gevolg veroorzaakt aan derden (o.m. de gebruiker) ingevolge het niet nakomen door de Goedkeuringshouder of de Verdelers van de bepalingen van dit artikel 8.

Plaatsingsfiche FLAGON SV

Onderstaande plaatsingsfiche geeft een verdere toelichting van Tabel 2 en vermeldt de membraantypes en hun plaatsingstechniek in functie van de ondergrond, conform de brandeisen zoals voorzien in het K.B. van 07/07/1994 (inclusief de wijziging in het K.B. van 19/12/1997, van 04/04/2003, van 01/03/2009, van 12/07/2012 en van 18/01/2017. De codes werden overgenomen van TV 215.

Voor de systemen die **in kleur** zijn weergegeven geeft ANNEX A een detaillering van de daksystemen weer die beantwoorden aan de brandeisen, zoals opgenomen in bovenstaande K.B.'s.

Symbolen en productnamen:

■ = FLAGON SV

Gebruikte symbool:

○ = toepassing niet voorzien in kader van deze ATG

Plaatsingsmogelijkheden: zie Tabel 23 + voorschriften van TV 215.

Tabel 23 – Plaatsingsfiche

Plaatsingswijze	K.B.	Zware schutlaag (ballast, tegels, ...)	Ondergrond												
			PU	PF	Naakte EPS	Gecacheerde EPS	Naakt CG	Gecacheerd CG	MW, EPB	Bestaande afdichting	Beton en licht afschotbeton	Cellenbeton, betonplaten	Vezelcement- of spaanplaten, multiplex	Houtwolcement-platen	Plankenvloer
			(a)	(a)	(b)	(a)		(a)	(c)	(e)	(e)	(e)			

Losliggende plaatsing ⁽¹⁾

Eenlaags (LL)	van toepassing	Zonder	Niet toegelaten												
		Met (f)	■	■	■	■	○	■	■	■	■	■	■	■	■
	niet van toepassing	Zonder	Niet toegelaten												
		Met (f)	■	■	■	■	○	■	■	■	■	■	■	■	■

⁽¹⁾: De zware schutlaag dient eveneens de windweerstand van het dakafdichtingssysteem te garanderen (zie § 5.6).

(a): PU/PF/EPS/CG: de isolatie is altijd bekleed met een aangepaste cachering; een scheidingslaag is voorzien op PU/PF/EPS met gebitumineerde cachering.

(b): Naakte EPS: een scheidingslaag is voorzien.

(c): MW: een scheidingslaag is voorzien op MW met gebitumineerde cachering.

(d): Bestaande afdichting: een scheidingslaag is te voorzien in het geval van bestaand bitumineus membraan.

(e): (cellen)beton: het beton moet droog zijn.

(f): Een beschermingslaag is voorzien tussen het membraan en de ballast.

Plaatsingsfiche FLAGON SR DE, FLAGON SR DE COPPER ART, FLAGON SR DE SILVER ART, FLAGON SR SC

Onderstaande plaatsingsfiche geeft een verdere toelichting van Tabel 3 en Tabel 4 en vermeldt de membraantypes en hun plaatsingstechniek in functie van de ondergrond, conform de brandeisen zoals voorzien in het K.B. van 07/07/1994 (inclusief de wijziging in het K.B. van 19/12/1997, van 04/04/2003, van 01/03/2009, van 12/07/2012 en van 18/01/2017. De codes werden overgenomen van TV 215.

Voor de systemen die **in kleur** zijn weergegeven geeft ANNEX A een detaillering van de daksystemen weer die beantwoorden aan de brandeisen, zoals opgenomen in bovenstaande K.B.'s.

Symbolen en productnamen:

- = FLAGON SR DE
- ★ = FLAGON SR DE COPPER ART
- ▲ = FLAGON SR DE SILVER ART
- = FLAGON SR SC

Gebruikte symbool:

○ = Toepassing niet voorzien in kader van deze ATG

Plaatsingsmogelijkheden: zie Tabel 24 + voorschriften van TV 215.

Tabel 24 – Plaatsingsfiche

Plaatsingswijze	K.B.	Zware schutlaag (ballast, tegels, ...)	Ondergrond													
			Geprofileerde staalplaat +							Beton en licht afschotbeton	Cellenbeton, betonplaten	Vezelcement- of spaanplaten, multiplex	Houtwolcement-platen	Plankenvloer		
			PU	PF	Naakte EPS	Gecacheerde EPS	Naakt CG	Gecacheerd CG	MW, EPB						Bestaande afdichting	
			(a)	(a)	(b)	(a)			(a)	(c)						
Mechanische bevestigd (d)																
Eenlaags (MV)	van toepassing	Zonder	■/★/▲/●	○	■/★/▲/●	○	○	○	■/★/▲/●	■/★/▲/●	○	○	○	○	○	
		Met	Niet toegelaten													
	niet van toepassing	Zonder	■/★/▲/●	■/★/▲/●	■/★/▲/●	■/★/▲/●	○	○	■/★/▲/●	■/★/▲/●	○	○	○	○	○	○
		Met	Niet toegelaten													
(a): PU/PF/EPS/MW: de isolatie is altijd bekleed met een aangepaste cachering; een scheidingslaag is voorzien op PU/PF/EPS/MW/CG met gebitumineerde cachering. (b): Naakte EPS: een scheidingslaag is voorzien. (c): Bestaande afdichting: een scheidingslaag is te voorzien in het geval van bestaand bitumineus membraan. (d): Het aantal toe te passen mechanische bevestigingen dient te volgen uit een windstudie waarbij rekening wordt gehouden met de uittrekwaarde van de mechanische bevestigingen.																

Plaatsingsfiche FLAGON SB

Onderstaande plaatsingsfiche geeft een verdere toelichting van Tabel 5 en vermeldt de membraantypes en hun plaatsingstechniek in functie van de ondergrond, conform de brandeisen zoals voorzien in het K.B. van 07/07/1994 (inclusief de wijziging in het K.B. van 19/12/1997, van 04/04/2003, van 01/03/2009, van 12/07/2012 en van 18/01/2017. De codes werden overgenomen van TV 215.

Voor de systemen die **in kleur** zijn weergegeven geeft ANNEX A een detaillering van de daksystemen weer die beantwoorden aan de brandeisen, zoals opgenomen in bovenstaande K.B.'s.

Symbolen en productnamen:

■ = FLAGON SB

Gebruikte symbool:

○ = Toepassing niet voorzien in kader van deze ATG

Plaatsingsmogelijkheden: zie Tabel 25 + voorschriften van TV 215.

Tabel 25 – Plaatsingsfiche

Plaatsingswijze	K.B.	Zware schutlaag (ballast, tegels, ...)	Ondergrond												
			PU	PF	Naakte EPS	Gecacheerde EPS	Naakt CG	Gecacheerd CG	MW, EPB	Bestaande afdichting	Beton en licht afschotbeton	Cellenbeton, betonplaten	Vezelcement- of spaanplaten, multiplex	Houtwolcement-platen	Plankenvloer

(a)

Volvlakkig gekleefd – lijm FLAGCOL TF1

Eenlaags (TC)	van toepassing	Zonder	■	○	○	○	○	○	○	○	○	○	○	○	○
		Met	Niet toegelaten												
	niet van toepassing	Zonder	■	○	○	○	○	○	○	○	○	○	○	○	○
		Met	Niet toegelaten												

Volvlakkig gekleefd – lijm FLEXOCOL A89

Eenlaags (TC)	van toepassing	Zonder	■	○	○	○	○	○	○	○	○	○	○	○
		Met	Niet toegelaten											
	niet van toepassing	Zonder	■	○	○	○	○	○	○	○	○	○	○	○
		Met	Niet toegelaten											

Partieel gekleefd – lijm FLAGCOL MS 1

Eenlaags (PC)	van toepassing	Zonder	■	○	○	○	○	○	○	○	○	○	○	○
		Met	Niet toegelaten											
	niet van toepassing	Zonder	■	○	○	○	○	○	○	○	○	○	○	○
		Met	Niet toegelaten											

(a): PU: de isolatie is altijd bekleed met een aangepaste cachering.

Plaatsingsfiche FLAGON SFC DE, FLAGON SFC DE COPPER ART EN FLAGON SFC DE SILVER ART

Onderstaande plaatsingsfiche geeft een verdere toelichting van Tabel 5 en Tabel 6 en vermeldt de membraantypes en hun plaatsingstechniek in functie van de ondergrond, conform de brandeisen zoals voorzien in het K.B. van 07/07/1994 (inclusief de wijziging in het K.B. van 19/12/1997, van 04/04/2003, van 01/03/2009, van 12/07/2012 en van 18/01/2017. De codes werden overgenomen van TV 215.

Voor de systemen die **in kleur** zijn weergegeven geeft ANNEX A een detaillering van de daksystemen weer die beantwoorden aan de brandeisen, zoals opgenomen in bovenstaande K.B.'s.

Symbolen en productnamen:

- = FLAGON SFC DE
- ★ = FLAGON SFC DE COPPER ART
- ▲ = FLAGON SFC DE SILVER ART

Gebruikte symbool:

○ = Toepassing niet voorzien in kader van deze ATG

Plaatsingsmogelijkheden: zie Tabel 26 + voorschriften van TV 215.

Tabel 26 – Plaatsingsfiche

Plaatsingswijze	K.B.	Zware schutlaag (ballast, tegels, ...)	Ondergrond												
			PU	PF	Naakte EPS	Gecacheerde EPS	Naakt CG	Gecacheerd CG	MW, EPB	Bestaande afdichting	Beton en licht afschotbeton	Cellenbeton, betonplaten	Vezelcement- of spaanplaten, multiplex	Houtwoolcement-platen	Plankenvloer

(a)

Volvlakkig gekleefd – lijm FLAGCOL TF 1

Eenlaags (TC)	van toepassing	Zonder	■/★/▲	○	○	○	○	○	○	○	○	○	○	○	○	
		Met	Niet toegelaten													
	niet van toepassing	Zonder	■/★/▲	○	○	○	○	○	○	○	○	○	○	■/★/▲	○	○
		Met	Niet toegelaten													

Volvlakkig gekleefd – lijm FLEXOCOL A89

Eenlaags (TC)	van toepassing	Zonder	■/★/▲	○	○	○	○	○	○	○	○	○	○	○	○	
		Met	Niet toegelaten													
	niet van toepassing	Zonder	■/★/▲	○	○	○	○	○	○	○	○	○	○	■/★/▲	○	○
		Met	Niet toegelaten													

(a): PU: de isolatie is altijd bekleed met een aangepaste cachering.

Tabel 27 – Aantal mechanische bevestigingen per m² – FLAGON SR DE (bevestigingen in de naden) bij wijze van voorbeeld

Schroef GUARDIAN PS 4,8 + telescoop tule GUARDIAN SP 50 S (672 N/bevestiging)

Hoogte gebouw h (zonder opstand) [m] = 10,00
 Hoogte opstand h_p [m] = 0,50 } $\rightarrow h_p/h = 0,05$

					windsnelheid = 23 m/s					windsnelheid = 26 m/s				
					0 Zee	I Vlak gebied	II Lage vegetatie	III Regelmatige begroeiing	IV Gebouwen > 15 m	0 Zee	I Vlak gebied	II Lage vegetatie	III Regelmatige begroeiing	IV Gebouwen > 15 m
Windbelasting ⁽¹⁾ :		[N/m ²]	987	915	776	548	346	1.261	1.170	991	700	442		
Dakzone		C _p	n	n	n	n	n	n	n	n	n	n		
			[st/m ²]	[st/m ²]	[st/m ²]	[st/m ²]	[st/m ²]	[st/m ²]	[st/m ²]	[st/m ²]	[st/m ²]	[st/m ²]		
luchtopen dakvloer	oppervlakte openingen van dominante gevel	≥ 2 x andere zijden	hoekzone	2,75	nvt	4,31	3,65	2,58	1,63	5,93	5,50	4,66	3,29	2,08
			randzone	2,35	nvt	3,68	3,12	2,20	1,39	5,07	4,70	3,98	2,81	1,78
			middenzone 1	1,95	nvt	3,05	2,59	1,83	1,15	4,21	3,90	3,31	2,33	1,47
			middenzone 2	0,95	nvt	1,49	1,26	1,00 (0,89) ⁽³⁾	1,00 (0,56) ⁽³⁾	2,05	1,90	1,61	1,14	1,00 (0,72) ⁽³⁾
	≥ 3 x andere zijden	hoekzone	2,90	nvt	4,54	3,85	2,72	1,72	6,26	5,81	4,92	3,47	2,19	
		randzone	2,50	nvt	3,91	3,32	2,34	1,48	5,39	5,00	4,24	2,99	1,89	
		middenzone 1	2,10	nvt	3,29	2,79	1,97	1,24	4,53	4,20	3,56	2,51	1,59	
		middenzone 2	1,10	nvt	1,72	1,46	1,03	1,00 (0,65) ⁽³⁾	2,37	2,20	1,86	1,32	1,00 (0,83) ⁽³⁾	
gelijkmatige luchtdoorlatendheid	hoekzone	2,20	nvt	3,44	2,92	2,06	1,30	4,75	4,40	3,73	2,63	1,66		
	randzone	1,80	nvt	2,82	2,39	1,69	1,07	3,88	3,60	3,05	2,15	1,36		
	middenzone 1	1,40	nvt	2,19	1,86	1,31	1,00 (0,83) ⁽³⁾	3,02	2,80	2,37	1,68	1,06		
	middenzone 2	0,40	nvt	1,00 (0,63) ⁽³⁾	1,00 (0,53) ⁽³⁾	1,00 (0,38) ⁽³⁾	1,00 (0,24) ⁽³⁾	1,00 (0,86) ⁽³⁾	1,00 (0,80) ⁽³⁾	1,00 (0,68) ⁽³⁾	1,00 (0,48) ⁽³⁾	1,00 (0,30) ⁽³⁾		
luchtdichte dakvloer	hoekzone	2,00	nvt	3,13	2,65	1,88	1,18	4,31	4,00	3,39	2,39	1,51		
	randzone	1,60	nvt	2,50	2,12	1,50	1,00 (0,95) ⁽³⁾	3,45	3,20	2,71	1,92	1,21		
	middenzone 1	1,20	nvt	1,88	1,59	1,13	1,00 (0,71) ⁽³⁾	2,59	2,40	2,03	1,44	1,00 (0,91) ⁽³⁾		
	middenzone 2	0,20	nvt	1,00 (0,31) ⁽³⁾	1,00 (0,26) ⁽³⁾	1,00 (0,19) ⁽³⁾	1,00 (0,12) ⁽³⁾	1,00 (0,43) ⁽³⁾	1,00 (0,40) ⁽³⁾	1,00 (0,34) ⁽³⁾	1,00 (0,24) ⁽³⁾	1,00 (0,15) ⁽³⁾		

⁽¹⁾: windbelasting zonder drukcoëfficiënt c_p, veiligheidscoëfficiënt γ_Q en coëfficiënt voor terugkeerperiode c_{prob}². De helling van het terrein wordt verondersteld kleiner dan of gelijk te zijn aan 5 %
⁽²⁾: nvt = niet van toepassing
⁽³⁾: het minimale aantal bevestigingen is 1,00 stuk per m² (TV 239) 0,800/1,050/1,600/2,100

Voorbeeld op basis van het BUIgb Infoblad nr. 2012/02: "Windbelasting op platte daken volgens windnorm NBN EN 1991-1-4"

Voor een gebouw, gesitueerd in een zone van **regelmatige begroeiing**, met een windsnelheid van **23 m/s** en met een gebouwhoogte van 10 m (h) van het referentieniveau, met een dakopstanden van 0,50 m (h_p) ($\rightarrow h/h_p = 0,05$), met een **luchtopen dakvloer** en een **gelijkmatig luchtdoorlatende** gevel, wordt het aantal benodigde mechanische bevestigingen per m² in **middenzone 1** op volgende manier berekend:

De windbelasting voor deze configuratie bedraagt (zie Tabel 27) = c_p x γ_Q x c_{prob}² x 548 N/m² = 1,40 x 1,25 x 0,92 x 548 N/m² = 882 N/m² $\rightarrow n = 882 / 672 = 1,31$ bevestigingen per m².

Rekening houdend met een staaldakprofiel met een module-eenheid van 25 cm, wordt de afstand tussen de bevestigingen (e) als volgt berekend:

- Met een membraanbreedte van **1,05 m** en een naadverbinding van 12 cm \rightarrow afstand tussen de bevestigingslijnen (b) = **0,93 m** $\rightarrow e = (1 \times 1) / (n \times b) = 1 / (1,31 \times 0,93) = 0,82 \text{ m} \rightarrow e = 0,75 \text{ m}$ (afgerond naar een lagere module-eenheid) (de minimumafstand tussen de bevestigingen dient 0,20 m te zijn, zie TV 239).
- Met een membraanbreedte van **1,60 m** en een naadverbinding van 12 cm \rightarrow afstand tussen de bevestigingslijnen (b) = **1,48 m** $\rightarrow e = (1 \times 1) / (n \times b) = 1 / (1,31 \times 1,48) = 0,52 \text{ m} \rightarrow e = 0,50 \text{ m}$ (afgerond naar een lagere module-eenheid) (de minimumafstand tussen de bevestigingen dient 0,20 m te zijn, zie TV 239).

Tabel 28 – Aantal mechanische bevestigingen per m² – FLAGON SR DE (GUARDIANWELD) bij wijze van voorbeeld

schroef GUARDIAN BS 5,5 + plaatje GUARDIAN GWSPP-80-F2E (933 N/bevestiging)

Hoogte gebouw h (zonder opstand) [m] = 10,00
 Hoogte opstand h_p [m] = 0,50 } $\rightarrow h_p/h = 0,05$

					Windsnelheid = 23 m/s					Windsnelheid = 26 m/s					
					0	I	II	III	IV	0	I	II	III	IV	
Ligging:					Zee	Vlak gebied	Lage vegetatie	Regelmatige begroeiing	Gebouwen > 15 m	Zee	Vlak gebied	Lage vegetatie	Regelmatige begroeiing	Gebouwen > 15 m	
Windbelasting ⁽¹⁾ : [N/m ²]					987	915	776	548	346	1.261	1.170	991	700	442	
Dakzone					n	n	n	n	n	n	n	n	n	n	
C _p					[st/m ²]	[st/m ²]	[st/m ²]	[st/m ²]	[st/m ²]	[st/m ²]	[st/m ²]	[st/m ²]	[st/m ²]	[st/m ²]	
Luchtopen dakvloer	Oppervlakte openingen van dominante gevel	≥ 2 x andere zijden	Hoekzone	2,75	nvt ⁽²⁾	3,10	2,63	1,86	1,17	4,27	3,96	3,36	2,37	1,50	
			Randzone	2,35	nvt ⁽²⁾	2,65	2,25	1,59	1,00	3,65	3,39	2,87	2,03	1,28	
			Middenzone 1	1,95	nvt ⁽²⁾	2,20	1,86	1,32	1,00 (0,83) ⁽³⁾	3,03	2,81	2,38	1,68	1,06	
			Middenzone 2	0,95	nvt ⁽²⁾	1,07	1,00 (0,91) ⁽³⁾	1,00 (0,64) ⁽³⁾	1,00 (0,41) ⁽³⁾	1,48	1,37	1,16	1,00 (0,82) ⁽³⁾	1,00 (0,52) ⁽³⁾	
	≥ 3 x andere zijden	Hoekzone	2,90	nvt ⁽²⁾	3,27	2,77	1,96	1,24	4,51	4,18	3,54	2,50	1,58		
		Randzone	2,50	nvt ⁽²⁾	2,82	2,39	1,69	1,07	3,88	3,60	3,05	2,16	1,36		
		Middenzone 1	2,10	nvt ⁽²⁾	2,37	2,01	1,42	1,00 (0,89) ⁽³⁾	3,26	3,03	2,56	1,81	1,14		
		Middenzone 2	1,10	nvt ⁽²⁾	1,24	1,05	1,00 (0,74) ⁽³⁾	1,00 (0,47) ⁽³⁾	1,71	1,59	1,34	1,00 (0,95) ⁽³⁾	1,00 (0,60) ⁽³⁾		
		Luchtopen dakvloer	Luchtopen dakvloer	Hoekzone	2,20	nvt ⁽²⁾	2,48	2,10	1,49	1,00 (0,94) ⁽³⁾	3,42	3,17	2,69	1,90	1,20
				Randzone	1,80	nvt ⁽²⁾	2,03	1,72	1,22	1,00 (0,77) ⁽³⁾	2,80	2,59	2,20	1,55	1,00 (0,98) ⁽³⁾
Luchtdichte dakvloer	Luchtdichte dakvloer	Middenzone 1	1,40	nvt ⁽²⁾	1,58	1,34	1,00 (0,95) ⁽³⁾	1,00 (0,60) ⁽³⁾	2,18	2,02	1,71	1,21	1,00 (0,76) ⁽³⁾		
		Middenzone 2	0,40	nvt ⁽²⁾	1,00 (0,45) ⁽³⁾	1,00 (0,38) ⁽³⁾	1,00 (0,27) ⁽³⁾	1,00 (0,17) ⁽³⁾	1,00 (0,62) ⁽³⁾	1,00 (0,58) ⁽³⁾	1,00 (0,49) ⁽³⁾	1,00 (0,35) ⁽³⁾	1,00 (0,22) ⁽³⁾		
		Hoekzone	2,00	nvt ⁽²⁾	2,26	1,91	1,35	1,00 (0,85) ⁽³⁾	3,11	2,88	2,44	1,72	1,09		
		Randzone	1,60	nvt ⁽²⁾	1,80	1,53	1,08	1,00 (0,68) ⁽³⁾	2,49	2,31	1,95	1,38	1,00 (0,87) ⁽³⁾		
Luchtdichte dakvloer	Luchtdichte dakvloer	Middenzone 1	1,20	nvt ⁽²⁾	1,35	1,15	1,00 (0,81) ⁽³⁾	1,00 (0,51) ⁽³⁾	1,86	1,73	1,47	1,04	1,00 (0,65) ⁽³⁾		
		Middenzone 2	0,20	nvt ⁽²⁾	1,00 (0,23) ⁽³⁾	1,00 (0,19) ⁽³⁾	1,00 (0,14) ⁽³⁾	1,00 (0,09) ⁽³⁾	1,00 (0,31) ⁽³⁾	1,00 (0,29) ⁽³⁾	1,00 (0,24) ⁽³⁾	1,00 (0,17) ⁽³⁾	1,00 (0,11) ⁽³⁾		

⁽¹⁾: Windbelasting zonder drukcoëfficiënt c_p , veiligheidscoëfficiënt γ_Q , coëfficiënt voor terugkeerperiode c_{prob}^2 . De helling van het terrein wordt verondersteld kleiner dan of gelijk te zijn aan 5 %.
⁽²⁾: nvt = niet van toepassing
⁽³⁾: Het minimale aantal bevestigingen is 1,00 stuk per m² (TV 239)

Voorbeeld op basis van het BUIgb Infoblad nr. 2012/02: "Windbelasting op platte daken volgens windnorm NBN EN 1991-1-4"

Voor een gebouw, gesitueerd in een zone van **regelmatige begroeiing**, met een windsnelheid van **23 m/s** en een gebouwhoogte van 10 m (h) van het referentieniveau, met dakopstanden van 0,50 m (h_p) ($\rightarrow h/h_p = 0,05$), met een **luchtopen dakvloer** en een **gelijkmatig luchtdoorlatende** gevel, wordt het aantal benodigde mechanische bevestigingen per m² in **middenzone 1** op volgende manier berekend:

De windbelasting voor deze configuratie bedraagt (zie Tabel 28) = $c_p \times \gamma_Q \times c_{prob}^2 \times 548 \text{ N/m}^2 = 1,40 \times 1,25 \times 0,92 \times 548 \text{ N/m}^2 = 882 \text{ N/m}^2 \rightarrow n = 882 / 933 = 0,95$ bevestigingen per m² $\rightarrow n = 1,00$ bevestigingen per m² (minimaal toegelaten aantal). Rekening houdend met een staaldakprofiel met een module-eenheid van 25 cm, wordt de afstand tussen de bevestigingen (e) als volgt berekend:

- Of $e_{\text{langs}} = 0,25$ m (afgerond tot een module van de staalplaat) $\rightarrow e_{\text{dwars}} = (1 \times 1) / (n \times e_{\text{langs}}) = 1 / (1,00 \times 0,25) = 4,00$ m (de minimumafstand tussen de bevestigingen dient 0,20 m te zijn, zie TV 239).
- Of $e_{\text{langs}} = 0,75$ m (afgerond tot een module van de staalplaat) $\rightarrow e_{\text{dwars}} = (1 \times 1) / (n \times e_{\text{langs}}) = 1 / (1,00 \times 0,75) = 1,33$ m (de minimumafstand tussen de bevestigingen dient 0,20 m te zijn, zie TV 239).



De BUtgb vzw is een goedkeuringsinstituut dat lid is van de Europese Unie voor de technische goedkeuring in de bouw (UEAtc, zie www.ueatc.eu) en dat aangemeld werd door de FOD Economie in het kader van Verordening (EU) n°305/2011 en lid is van de Europese Organisatie voor Technische Goedkeuringen (EOTA, zie www.eota.eu). De door de BUtgb vzw aangeduide certificatieoperatoren werken volgens een door BELAC (www.belac.be) accreditiebaar systeem.



De Technische Goedkeuring is gepubliceerd door de BUtgb, onder verantwoordelijkheid van de Goedkeuringsoperator, BCCA, en op basis van het gunstig advies van de Gespecialiseerde Groep "DAKEN", verleend op 13 december 2018.

Daarnaast bevestigde de Certificatieoperator, BCCA, dat de productie aan de certificatievoorwaarden voldoet en dat met de Goedkeuringshouder een certificatieovereenkomst ondertekend werd.

Datum van deze uitgave: 1 oktober 2019.

Deze ATG vervangt ATG 2851, geldig vanaf 26/06/2019 tot 25/06/2024. De wijzigingen t.o.v. voorgaande versies worden hieronder opgesomd:

Aanpassingen t.o.v. de voorgaande versie

Toevoeging membraan FLAGON SFC DE, FLAGON SFC DE COPPER ART en FLAGON SFC DE SILVER ART
Toevoeging verlijmde toepassing voor FLAGON SB en FLAGON SFC DE met lijmen FLAGCOL TF1 en FLEXOCOL A89
Toevoeging scope B_{ROOF}(t1) in Annex A
Toevoeging/correctie prestatietabel FLAGON SB
Toevoegen kolom voor de COPPER en SILVER ART versie van de FLAGON SFC DE

Voor de BUtgb, als geldigverklaring van het goedkeuringsproces

Voor de goedkeurings- en certificatieoperator



Peter Wouters, directeur



Benny De Blaere, directeur generaal

De Technische Goedkeuring blijft geldig, gesteld dat het product, de vervaardiging ervan en alle daarmee verband houdende relevante processen:

- onderhouden worden, zodat minstens de onderzoeksresultaten bereikt worden zoals bepaald in deze Technische Goedkeuring;
- doorlopend aan de controle door de Certificatieoperator onderworpen worden en deze bevestigt dat de certificatie geldig blijft

Wanneer niet langer wordt voldaan aan deze voorwaarden, zal de Technische Goedkeuring worden opgeschort of ingetrokken en de Technische Goedkeuring van de BUtgb website worden verwijderd. Technische Goedkeuringen worden regelmatig geactualiseerd. Het wordt aanbevolen steeds gebruik te maken van de versie die op de BUtgb website (www.butgb.be) gepubliceerd werd.

De meest recente versie van de Technische Goedkeuring kan geconsulteerd worden d.m.v. de hiernaast afgebeelde QR-code.



ANNEX A ⁽¹⁾

Weerstand tegen extern vliegvuur voor de systemen opgenomen in de Technische Goedkeuring ATG

Index 0: op 20/08/2020 ⁽²⁾

Conform het Koninklijk Besluit (K.B.) van 07/07/1994, het K.B. van 19/12/1997, het K.B. van 01/03/2009, het K.B. van 12/07/2012 en het K.B. van 18/01/2017, worden de gebouwen opgedeeld in twee groepen:

1. Gebouwen waarvoor de K.B.'s niet van toepassing zijn:

- Gebouwen met maximaal 2 bouwlagen en een totale oppervlakte kleiner of gelijk aan 100 m²,
- Eengezinswoningen.

2. Gebouwen waarvoor de K.B.'s van toepassing zijn:

De daksystemen vermeld in deze Technische Goedkeuring ATG dienen:

- Of een weerstand tegen extern vliegvuur klasse B_{ROOF}(t1) te hebben volgens de geldende classificatie ⁽³⁾.

In dit geval, geeft de Tabel 1 een overzicht van het toepassingsdomein van de daksystemen vermeld in deze Technische Goedkeuring ATG.

- Of bedekt te worden met een zware schutlaag (bvb ballast, tegels...) conform de beslissing van de Europese Commissie van 06/09/2000 (met betrekking tot de richtlijn 89/106/CEE betreffende de prestaties van dakbedekkingen blootgesteld aan extern vliegvuur) waarvoor kan worden aangenomen dat deze zware schutlaag aan de vereisten uit de K.B.'s inzake het brandgedrag voldoet.

In dit geval, is het niet nodig om proeven uit te voeren om de weerstand tegen extern vliegvuur van de daksystemen vermeld in deze Technische Goedkeuring ATG te bepalen.

Nota 1: onder "ballast" verstaat men "uitgespreid grind met een laagdikte van minimaal 50 mm of een gewicht van ten minste 80 kg/m² (granulometrie van het aggregaat: maximaal: 32 mm; minimaal: 4 mm)"

Nota 2: onder "tegels" verstaat men "minerale tegels met een dikte van ten minste 40 mm".

⁽¹⁾: Deze annex maakt integraal deel uit van de technische goedkeuring.

⁽²⁾: De index van de laatste versie van de Annex A kan geverifieerd worden op de website van de BUtgb vzw, www.butgb.be.

⁽³⁾: Cf. Beschikking 2001/671/EG van de Commissie.

ANNEX A

Tabel 1 – Toepassingsdomein van de systemen met een weerstand tegen extern vliegvuur klasse B_{Roof(t1)} volgens EN 13501-5

FLAGON SR DE / FLAGON SR DE COPPER ART / FLAGON SR DE SILVER ART / FLAGON SR SC				
Toepassing		Mechanisch bevestigd in de naad		
		Eenlaags MV		
Dikte		1,20 mm / 1,50 mm / 1,80 mm / 2,00 mm (FLAGON SR DE, FLAGON SR SC) 1,80 mm / 2,00 mm (FLAGON SR DE COPPER ART, FLAGON SR DE SILVER ART)		
Helling		< 20° (36 %)		
Onderdelen	Onderdelen			
Membraan	Kleur		Donkergrijs, lichtgrijs, wit (FLAGON SR DE, FLAGON SR SC), koperkleur (FLAGON SR DE COPPER ART), zilverkleur (FLAGON SR DE SILVER ART)	
	Afwerking	Bovenaan	Naakt	
		Onderaan	Naakt	
	Wapening		PY90	
	Bevestigingswijze		Mechanisch bevestigd	
Lijm membraan	Type		Niet relevant voor het betreffende toepassingsdomein	
	Verbruik			
Scheidings-laag	Type		Zonder	
	Brandreactie			
	Dikte			
	Bevestigingswijze			
Isolatie	Type		PU	
	Brandreactie		Euroclass A1 tot F of niet onderzocht	
	Dikte		≥ 50 mm	
	Druksterkte		-	
	Afwerking	Bovenaan	Meerlaags aluminium complex	Mineraal glasvlies
		Onderaan	Meerlaags aluminium complex	Mineraal glasvlies
	Bevestigingswijze		Mechanisch bevestigd	
Lijm isolatie	Type		Niet relevant	
	Verbruik			
Dampscherm	Type		Alle types (volgens NBN EN 13970)	
	Brandreactie		Euroclass A1 tot E	
	Dikte		Alle diktes	
	Bevestigingswijze		Alle mogelijke bevestigingswijzen	
Onderliggende structuur		Op staalplaat		

ANNEX A

Tabel 1 (vervolg 1) – Toepassingsdomein van de systemen met een weerstand tegen extern vliegvuur klasse B_{roof}(f1) volgens EN 13501-5

FLAGON SR DE / FLAGON SR DE COPPER ART / FLAGON SR DE SILVER ART / FLAGON SR SC						
Toepassing		Mechanisch bevestigd in de naad				
		Eenlaags MV				
Dikte		1,20 mm / 1,50 mm / 1,80 mm / 2,00 mm (FLAGON SR DE, FLAGON SR SC) 1,80 mm / 2,00 mm (FLAGON SR DE COPPER ART, FLAGON SR DE SILVER ART)				
Helling		< 20° (36 %)				
Onderdelen	Onderdelen					
Membraan	Kleur	Donkergrijs, lichtgrijs, wit (FLAGON SR DE, FLAGON SR SC), koperkleur (FLAGON SR DE COPPER ART), zilverkleur (FLAGON SR DE SILVER ART)				
	Afwerking	Naakt	Naakt			
		Naakt	Naakt			
	Wapening		PY90			
Bevestigingswijze		Mechanisch bevestigd				
Lijm membraan	Type	Niet relevant voor het betreffende toepassingsdomein				
	Verbruik					
Scheidings-laag	Type	Zonder				
	Brandreactie					
	Dikte					
	Bevestigingswijze					
Isolatie	Type	PU				
	Brandreactie	Euroclass A1 tot F of niet onderzocht		Euroclass A1 tot E		
	Dikte	≥ 50 mm				
	Druksterkte		-			
	Afwerking	Bovenaan	Meerlaags aluminium complex		Mineraal glasvlies	
		Onderaan	Meerlaags aluminium complex		Mineraal glasvlies	
Bevestigingswijze		Gekleefd				
Lijm isolatie	Type	Alle lijmen type PU vermeld in de ATG van de aangebrachte isolatie				
	Verbruik	≤ 300 g/m ²				
Dampscherm	Type	Zonder	Alle types (volgens NBN EN 13970 en NBN EN 13984)	Zonder	Alle types (volgens NBN EN 13970 en NBN EN 13984)	
	Brandreactie		Euroclass A1 tot F of niet onderzocht		Euroclass A1 tot F of niet onderzocht	
	Dikte		Alle diktes		Alle diktes	
	Bevestigingswijze		Alle mogelijke bevestigingswijzen		Alle mogelijke bevestigingswijzen	
Onderliggende structuur		Op staalplaat				

ANNEX A

Tabel 1 (vervolg 2) – Toepassingsdomein van de systemen met een weerstand tegen extern vliegvuur klasse B_{ROOF(f1)} volgens EN 13501-5

FLAGON SR DE / FLAGON SR DE COPPER ART / FLAGON SR DE SILVER ART / FLAGON SR SC				
Toepassing		Mechanisch bevestigd in de naad		
		Eenlaags MV		
Dikte		1,20 mm / 1,50 mm / 1,80 mm / 2,00 mm (FLAGON SR DE, FLAGON SR SC) 1,80 mm / 2,00 mm (FLAGON SR DE COPPER ART, FLAGON SR DE SILVER ART)		
Helling		< 20° (36 %)		
Onderdelen	Onderdelen			
Membraan	Kleur	Donkergrijs, lichtgrijs, wit (FLAGON SR DE, FLAGON SR SC), koperkleur (FLAGON SR DE COPPER ART), zilverkleur (FLAGON SR DE SILVER ART)		
	Afwerking	Naakt	Naakt	
		Naakt	Naakt	
	Wapening	PY90		
	Bevestigingswijze	Mechanisch bevestigd		
Lijm membraan	Type	Niet relevant voor het betreffende toepassingsdomein		
	Verbruik			
Scheidings-laag	Type	Glasvlies		
	Brandreactie	Euroclass A1 tot A2		
	Oppervlaktemassa	≥ 120 g/m ²		
	Bevestigingswijze	losliggend		
Isolatie	Type	EPS		
	Brandreactie	Euroclass A1 tot E		
	Dikte	≥ 50 mm		
	Druksterkte	EPS200 of lager		
	Afwerking	Bovenaan	naakt	
		Onderaan	naakt	
	Bevestigingswijze	Mechanisch bevestigd		
Lijm isolatie	Type	Niet relevant		
	Verbruik			
Dampscherm	Type	Zonder	Alle types (volgens NBN EN 13970)	Alle types (volgens NBN EN 13984)
	Brandreactie		Euroclass A1 tot E	Euroclass A1 tot F of niet onderzocht
	Dikte		Alle diktes	
	Bevestigingswijze		Alle mogelijke bevestigingswijzen	
Onderliggende structuur		Op staalplaat		

ANNEX A

Tabel 1 (vervolg 3) – Toepassingsdomein van de systemen met een weerstand tegen extern vliegvuur klasse B_{ROOF(f1)} volgens EN 13501-5

FLAGON SR DE / FLAGON SR DE COPPER ART / FLAGON SR DE SILVER ART / FLAGON SR SC								
Toepassing		Mechanisch bevestigd in de naad						
		Eenlaags MV						
Dikte		1,20 mm / 1,50 mm / 1,80 mm / 2,00 mm (FLAGON SR DE, FLAGON SR SC) 1,80 mm / 2,00 mm (FLAGON SR DE COPPER ART, FLAGON SR DE SILVER ART)						
Helling		< 20° (36 %)						
Onderdelen	Eigenschappen							
Membraan	Kleur	Donkergrijs, lichtgrijs, wit (FLAGON SR DE, FLAGON SR SC), koperkleur (FLAGON SR DE COPPER ART), zilverkleur (FLAGON SR DE SILVER ART)						
	Afwerking	Naakt	Naakt					
		Naakt	Naakt					
	Wapening	PY90						
	Bevestiging	Mechanisch bevestigd						
Lijm membraan	Type	Niet relevant voor het betreffende toepassingsdomein						
	Verbruik							
Scheidingslaag	Type	Zonder						
	Brandreactie							
	Oppervlakttemassa							
	Bevestigingswijze							
Isolatie	Type	MW						
	Brandreactie	Euroclass A1	Euroclass A1 of A2		Euroclass A1 of A2			
	Dikte	≥ 50 mm	≥ 100 mm		≥ 100 mm			
	Druksterkte	-	-		-			
	Afwerking	Bovenaan	Naakt	Naakt of mineraal glasvlies		Naakt of mineraal glasvlies		
		Onderaan	Naakt	Naakt		Naakt		
	Bevestigingswijze	Mechanisch bevestigd		Mechanisch bevestigd		Gekleefd		
Lijm isolatie	Type	Niet relevant voor het betreffende toepassingsdomein					Alle lijmen vermeld in de ATG van de aangebrachte isolatie	
	Verbruik						≤ 300 g/m ²	
Dampscherm	Type	Zonder	Alle types (volgens NBN EN 13970 en NBN EN 13984)		Zonder	Alle types (volgens NBN EN 13970 en NBN EN 13984)		
	Brandreactie		Euroclass A1 tot F of niet onderzocht			Euroclass A1 tot F of niet onderzocht		
	Dikte		Alle diktes			Alle diktes		
	Bevestigingswijze		Alle mogelijke bevestigingswijzen			Alle mogelijke bevestigingswijzen		
Onderliggende structuur		op staalplaat						

ANNEX A

Tabel 1 (vervolg 4) – Toepassingsdomein van de systemen met een weerstand tegen extern vliegvuur klasse B_{ROOF(t1)} volgens EN 13501-5

FLAGON SR DE / FLAGON SR DE COPPER ART / FLAGON SR DE SILVER ART / FLAGON SR SC			
Toepassing		Mechanisch bevestigd in de naad	
		Eenlaags MV	
Dikte		1,20 mm / 1,50 mm / 1,80 mm / 2,00 mm (FLAGON SR DE, FLAGON SR SC) 1,80 mm / 2,00 mm (FLAGON SR DE COPPER ART, FLAGON SR DE SILVER ART)	
Helling		< 20° (36 %)	
Onderdelen	Onderdelen		
Membraan	Kleur	Donkergrijs, lichtgrijs, wit (FLAGON SR DE, FLAGON SR SC), koperkleur (FLAGON SR DE COPPER ART), zilverkleur (FLAGON SR DE SILVER ART)	
	Afwerking	Naakt	Naakt
		Naakt	Naakt
	Wapening	PY90	
	Bevestigingswijze	Mechanisch bevestigd	
Lijm membraan	Type	Niet relevant voor het betreffende toepassingsdomein	
	Verbruik		
Scheidings-laag	Type	Glasvlies	
	Brandreactie	Euroclass A1 tot A2	
	Dikte	≥ 120 g/m ²	
	Bevestigingswijze	Losliggend	
Isolatie	Type	Zonder	
	Brandreactie		
	Dikte		
	Druksterkte		
	Afwerking		Bovenaan
			Onderaan
Bevestigingswijze			
Lijm isolatie	Type	Niet relevant voor het betreffende toepassingsdomein	
	Verbruik		
Dampscherm	Type	Zonder	
	Brandreactie		
	Dikte		
	Bevestigingswijze		
Onderliggende structuur		Alle dakafdichtingssystemen op basis van bitumineuze membranen met een weerstand tegen extern vliegvuur, die voldoet aan klasse BROOF(t1) volgens NBN EN 13501-5 (op staalplaat)	

ANNEX A

Tabel 1 (vervolg 5) – Toepassingsdomein van de systemen met een weerstand tegen extern vliegvuur klasse B_{ROOF(f1)} volgens EN 13501-5

FLAGON SB					
	Toepassing	Volvlakkig gekleefd met lijm			
	Effectieve dikte	Eenlaags TC			
	Helling	1,20 mm / 1,50 mm / 1,80 mm / 2,00 mm			
		< 20° (36 %)			
Onderdelen	Eigenschappen				
Membraan	Kleur	Donkergrijs, lichtgrijs, wit			
	Afwerking	Bovenaan	Naakt		
		Onderaan	PP300		
	Wapening	-			
	Bevestiging	Gekleefd met koudlijm			
Lijm membraan	Type	FLAGCOL TF 1			
	Verbruik	Ong. 300 g/m ²			
Scheidingslaag	Type	Niet relevant voor het betreffende toepassingsdomein			
	Brandreactie				
	Oppervlakttemassa				
	Bevestigingswijze				
Isolatie	Type	PU			
	Brandreactie	Euroclass A1 tot F of niet onderzocht			
	Dikte	≥ 50 mm			
	Druksterkte	-			
	Afwerking	Bovenaan	Meerlaags aluminium complex		
		Onderaan	Meerlaags aluminium complex		
	Bevestigingswijze	Mechanisch bevestigd	Gekleefd		
Lijm isolatie	Type	Niet relevant		Alle lijmen type PU vermeld in de ATG van de aangebrachte isolatie	
	Verbruik			≤ 300 g/m ²	
Dampscherm	Type	Zonder	Alle types (volgens NBN EN 13970 en NBN EN 13984)	Alle types (volgens NBN EN 13970 en NBN EN 13984)	
	Brandreactie		Euroclass A1 tot F of niet onderzocht	Euroclass A1 tot F of niet onderzocht	
	Dikte		Alle diktes	Alle diktes	
	Bevestigingswijze		Alle mogelijke bevestigingswijzen	Alle mogelijke bevestigingswijzen	
Onderliggende structuur		Alle houten of niet-brandbare ondergronden met spleten niet groter dan 5 mm	Alle soorten materiaal/materialen	Alle houten of niet-brandbare ondergronden met spleten niet groter dan 5 mm	Alle soorten materiaal/materialen

ANNEX A

Tabel 1 (vervolg 6) – Toepassingsdomein van de systemen met een weerstand tegen extern vliegvuur klasse B_{ROOF(f1)} volgens EN 13501-5

FLAGON SB					
	Toepassing	Volvlakkig gekleefd met lijm			
	Effectieve dikte	Eenlaags TC			
	Helling	1,20 mm / 1,50 mm / 1,80 mm / 2,00 mm			
		< 20° (36 %)			
Onderdelen	Eigenschappen				
Membraan	Kleur	Donkergrijs, lichtgrijs, wit			
	Afwerking	Bovenaan	Naakt		
		Onderaan	PP300		
	Wapening	-			
	Bevestiging	Gekleefd met koudlijm			
Lijm membraan	Type	FLEXOCOL A89			
	Verbruik	150 - 250 g/m ²			
Scheidingslaag	Type	Niet relevant voor het betreffende toepassingsdomein			
	Brandreactie				
	Oppervlakttemassa				
	Bevestigingswijze				
Isolatie	Type	PU			
	Brandreactie	Euroclass A1 tot F of niet onderzocht			
	Dikte	≥ 50 mm			
	Druksterkte	-			
	Afwerking	Bovenaan	Meerlaags aluminium complex		
		Onderaan	Meerlaags aluminium complex		
	Bevestigingswijze	Mechanisch bevestigd	Gekleefd		
Lijm isolatie	Type	Niet relevant		Alle lijmen type PU vermeld in de ATG van de aangebrachte isolatie	
	Verbruik			≤ 300 g/m ²	
Dampscherm	Type	Zonder	Alle types (volgens NBN EN 13970 en NBN EN 13984)	Alle types (volgens NBN EN 13970 en NBN EN 13984)	
	Brandreactie		Euroclass A1 tot F of niet onderzocht	Euroclass A1 tot F of niet onderzocht	
	Dikte		Alle diktes	Alle diktes	
	Bevestigingswijze		Alle mogelijke bevestigingswijzen	Alle mogelijke bevestigingswijzen	
Onderliggende structuur		Alle houten of niet-brandbare ondergronden met spleten niet groter dan 5 mm	Alle soorten materiaal/materialen	Alle houten of niet-brandbare ondergronden met spleten niet groter dan 5 mm	Alle soorten materiaal/materialen

ANNEX A

Tabel 1 (vervolg 7) – Toepassingsdomein van de systemen met een weerstand tegen extern vliegvuur klasse B_{ROOF(f1)} volgens EN 13501-5

FLAGON SB					
Toepassing		Partieel gekleefd met lijm			
Effectieve dikte		Eenlaags PC			
Helling		1,20 mm / 1,50 mm / 1,80 mm / 2,00 mm			
Helling		< 20° (36 %)			
Onderdelen	Eigenschappen				
Membraan	Kleur	Donkergrijs, lichtgrijs, wit			
	Afwerking	Bovenaan	Naakt		
		Onderaan	PP300		
	Wapening	-			
	Bevestiging	Gekleefd met koudlijm			
Lijm membraan	Type	FLAGCOL MS 1			
	Verbruik	250 - 350 g/m ²			
Scheidingslaag	Type	Niet relevant voor het betreffende toepassingsdomein			
	Brandreactie				
	Oppervlaktemassa				
	Bevestigingswijze				
Isolatie	Type	PU			
	Brandreactie	Euroclass A1 tot F of niet onderzocht			
	Dikte	≥ 50 mm			
	Druksterkte	-			
	Afwerking	Bovenaan	Meerlaags aluminium complex		
		Onderaan	Meerlaags aluminium complex		
Bevestigingswijze	Mechanisch bevestigd		Gekleefd		
Lijm isolatie	Type	Niet relevant		Alle lijmen type PU vermeld in de ATG van de aangebrachte isolatie	
	Verbruik			≤ 300 g/m ²	
Dampscherm	Type	Zonder	Alle types (volgens NBN EN 13970 en NBN EN 13984)	Alle types (volgens NBN EN 13970 en NBN EN 13984)	
	Brandreactie		Euroclass A1 tot F of niet onderzocht	Euroclass A1 tot F of niet onderzocht	
	Dikte		Alle diktes	Alle diktes	
	Bevestigingswijze		Alle mogelijke bevestigingswijzen	Alle mogelijke bevestigingswijzen	
Onderliggende structuur		Alle houten of niet-brandbare ondergronden met spleten niet groter dan 5 mm	Alle soorten materiaal/materialen	Alle houten of niet-brandbare ondergronden met spleten niet groter dan 5 mm	Alle soorten materiaal/materialen

ANNEX A

Tabel 1 (vervolg 8) – Toepassingsdomein van de systemen met een weerstand tegen extern vliegvuur klasse B_{ROOF}(f1) volgens EN 13501-5

FLAGON SFC DE / FLAGON SFC DE COPPER ART / FLAGON SFC DE SILVER ART					
Toepassing		Volvlakkig gekleefd met lijm			
		Eenlaags TC			
Effectieve dikte		1,20 mm / 1,50 mm / 1,80 mm / 2,00 mm (FLAGON SFC DE) 1,80 mm / 2,00 mm (FLAGON SFC DE COPPER ART, FLAGON SFC DE SILVER ART)			
Helling		< 20° (36 %)			
Onderdelen	Eigenschappen				
Membraan	Kleur	Donkergrijs, lichtgrijs, wit (FLAGON SFC DE), koperkleur (FLAGON SFC DE COPPER ART), zilverkleur (FLAGON SFC DE SILVER ART)			
	Afwerking	Bovenaan	Naakt		
		Onderaan	PY200		
	Wapening	VV50			
	Bevestiging	Gekleefd met koudlijm			
Lijm membraan	Type	FLAGCOL TF 1			
	Verbruik	Ong. 300 g/m ²			
Scheidingslaag	Type	Niet relevant voor het betreffende toepassingsdomein			
	Brandreactie				
	Oppervlakttemassa				
	Bevestigingswijze				
Isolatie	Type	PU			
	Brandreactie	Euroclass A1 tot F of niet onderzocht			
	Dikte	≥ 50 mm			
	Druksterkte	-			
	Afwerking	Bovenaan	Meerlaags aluminium complex		
		Onderaan	Meerlaags aluminium complex		
Bevestigingswijze	Mechanisch bevestigd		Gekleefd		
Lijm isolatie	Type	Niet relevant		Alle lijmen type PU vermeld in de ATG van de aangebrachte isolatie	
	Verbruik			≤ 300 g/m ²	
Dampscherm	Type	Zonder	Alle types (volgens NBN EN 13970 en NBN EN 13984)	Zonder	Alle types (volgens NBN EN 13970 en NBN EN 13984)
	Brandreactie		Euroclass A1 tot F of niet onderzocht		Euroclass A1 tot F of niet onderzocht
	Dikte		Alle diktes		Alle diktes
	Bevestigingswijze		Alle mogelijke bevestigingswijzen		Alle mogelijke bevestigingswijzen
Onderliggende structuur		Alle houten of niet-brandbare ondergronden met spleten niet groter dan 5 mm	Alle soorten materiaal/materialen	Alle houten of niet-brandbare ondergronden met spleten niet groter dan 5 mm	Alle soorten materiaal/materialen

ANNEX A

Tabel 1 (vervolg 9) – Toepassingsdomein van de systemen met een weerstand tegen extern vliegvuur klasse B_{ROOF}(f1) volgens EN 13501-5

FLAGON SFC DE / FLAGON SFC DE COPPER ART / FLAGON SFC DE SILVER ART					
Toepassing		Volvlakkig gekleefd met lijm			
		Eenlaags TC			
Effectieve dikte		1,20 mm / 1,50 mm / 1,80 mm / 2,00 mm (FLAGON SFC DE) 1,80 mm / 2,00 mm (FLAGON SFC DE COPPER ART, FLAGON SFC DE SILVER ART)			
Helling		< 20° (36 %)			
Onderdelen	Eigenschappen				
Membraan	Kleur	Donkergrijs, lichtgrijs, wit (FLAGON SFC DE), koperkleur (FLAGON SFC DE COPPER ART), zilverkleur (FLAGON SFC DE SILVER ART)			
	Afwerking	Bovenaan	Naakt		
		Onderaan	PY200		
	Wapening	VV50			
	Bevestiging	Gekleefd met koudlijm			
Lijm membraan	Type	FLEXOCOL A89			
	Verbruik	150 - 250 g/m ²			
Scheidingslaag	Type	Niet relevant voor het betreffende toepassingsdomein			
	Brandreactie				
	Oppervlakttemassa				
	Bevestigingswijze				
Isolatie	Type	PU			
	Brandreactie	Euroclass A1 tot F of niet onderzocht			
	Dikte	≥ 50 mm			
	Druksterkte	-			
	Afwerking	Bovenaan	Meerlaags aluminium complex		
		Onderaan	Meerlaags aluminium complex		
Bevestigingswijze	Mechanisch bevestigd		Gekleefd		
Lijm isolatie	Type	Niet relevant		Alle lijmen type PU vermeld in de ATG van de aangebrachte isolatie	
	Verbruik	Ong. 150 g/m ²			
Dampscherm	Type	Zonder	Alle types (volgens NBN EN 13970 en NBN EN 13984)	Zonder	Alle types (volgens NBN EN 13970 en NBN EN 13984)
	Brandreactie		Euroclass A1 tot F of niet onderzocht		Euroclass A1 tot F of niet onderzocht
	Dikte		Alle diktes		Alle diktes
	Bevestigingswijze		Alle mogelijke bevestigingswijzen		Alle mogelijke bevestigingswijzen
Onderliggende structuur		Alle houten of niet-brandbare ondergronden met spleten niet groter dan 5 mm	Alle soorten materiaal/materialen	Alle houten of niet-brandbare ondergronden met spleten niet groter dan 5 mm	Alle soorten materiaal/materialen