

Technische Goedkeuring ATG met Certificatie



ATG 3091

BRANDWERENDE, ENKELE EN
DUBBELE, METALEN
OPDEKDEUREN EI 30, RF ½ H

HBE 30 OD

Geldig van 30/11/2017
tot 29/11/2022

ISIB

Instituut voor Brandveiligheid vzw
Ottergemsesteenweg Zuid 711
B-9000 GENT

Tel +32 (0)9 240 10 80
Fax +32 (0)9 240 10 85



ANPI vzw - Divisie Certificatie
Belliardstraat 15
B-1000 Brussel

Tel +32 (0)2 234 36 10
Fax +32 (0)2 234 36 17

Goedkeuringshouder:

Hörmann Belgium nv/sa
Woudstraat 2
3600 GENK
Tel. : +32 (0) 89 84 02 38
Fax: +32 (0) 89 84 02 11
e-mail: info@hormann.be
website: www.hormann.be

1 Doel en draagwijdte van de Technische Goedkeuring

Deze Technische Goedkeuring betreft een gunstige beoordeling van het product (zoals hierboven beschreven) door de door de BUTgb aangeduide onafhankelijke goedkeuringsoperatoren, ISIB en ANPI, voor de in deze technische goedkeuring vermelde toepassing.

De Technische Goedkeuring legt de resultaten vast van het goedkeuringsonderzoek. Dit onderzoek bestaat uit: de identificatie van de relevante eigenschappen van het product in functie van de beoogde toepassing en de plaatsings- of verwerkingswijze ervan, de opvatting van het product en de betrouwbaarheid van de productie.

De Technische Goedkeuring heeft een hoog betrouwbaarheidsniveau door de statistische interpretatie van de controleresultaten, de periodieke opvolging, de aanpassing aan de stand van zaken en techniek en de kwaliteitsbewaking van de Goedkeuringshouder.

De Goedkeuringshouder moet de onderzoeksresultaten, opgenomen in de Technische Goedkeuring, in acht te nemen bij het ter beschikking stellen van informatie aan een partij. De BUTgb of de Certificatieoperator kunnen de nodige initiatieven ondernemen indien de Goedkeuringshouder dit niet of niet voldoende uit eigen beweging doet.

De Technische Goedkeuring en de certificatie van de overeenkomstigheid van het product met de Technische Goedkeuring, staan los van individueel uitgevoerde werken, de aannemer en/of architect zijn uitsluitend verantwoordelijk voor de overeenstemming van de uitgevoerde werken met de bepalingen van het bestek.

De Technische Goedkeuring behandelt, met uitzondering van specifiek opgenomen bepalingen, niet de veiligheid op de bouwplaats, gezondheidsaspecten en duurzaam gebruik van grondstoffen. Bijgevolg is de BUTgb niet verantwoordelijk voor enige schade die zou worden veroorzaakt door het niet naleven door de Goedkeuringshouder of de aannemer(s) en/of de architect van de bepalingen m.b.t. veiligheid op de bouwplaats, gezondheidsaspecten en duurzaam gebruik van grondstoffen.

In overeenstemming met de norm NBN 713-020, addendum 1 "Weerstand tegen brand van bouwelementen" en de Eengemaakte technische specificaties STS 53.1 (uitgave 2006) "Deuren" worden met "deuren" bouwelementen bedoeld die samengesteld zijn uit één of meer vleugels, hun omlijsting, en hun verbinding aan de ruwbouw, eventueel een bovenraam of andere vaste gedeelten, alsook de ophangings-, sluitings- en werkingsonderdelen.

De **weerstand tegen brand van de deuren** wordt bepaald op basis van resultaten van proeven verricht volgens de norm NBN 713-020 "Weerstand tegen brand van bouwelementen", uitgave 1968, en Addendum 1 aan deze norm, uitgave 1982, of NBN EN 1634-1, uitgave 2008. De toekenning van het BENOR-merk is gebaseerd op het geheel van de proefverslagen samen met de mogelijke interpolaties en extrapolaties en niet alleen op basis van elk proefverslag afzonderlijk.

De aanwezigheid van het **BENOR/ATG-merk** op een deur bevestigt dat de in de hierna volgende beschrijving opgenomen elementen, indien beproefd volgens NBN 713-020 of NBN EN 1634-1, de op het BENOR/ATG-label aangeduide **brandweerstand** zullen vertonen in de volgende voorwaarden:

- naleving van de procedure opgesteld in uitvoering van het Algemeen reglement en van het Bijzonder Gebruiks- en Controle-Reglement van het BENOR/ATG-merk in de sector van de passieve brandbescherming;
- naleving van de bij de deur geleverde plaatsingsvoorschriften, opgenomen in § 6 van onderhavige goedkeuring. Te dien einde dient elke levering van BENOR/ATG-deuren vergezeld te zijn van een exemplaar van onderhavige goedkeuring met plaatsingsvoorschriften.

De **duurzaamheid**, de **gebruiksgeschiktheid** en de **veiligheid** van de deuren worden onderzocht op basis van resultaten van proeven verricht volgens de Eengemaakte Technische Specificaties STS 53.1 "Deuren" (uitgave 2006).

De **technische goedkeuring** wordt afgeleverd door de BUTgb vzw. De **machtiging tot gebruik van het BENOR/ATG-merk** wordt verleend door BOSEC en is afhankelijk van de uitvoering in de fabriek van een doorlopende fabricatiecontrole en van periodieke externe controles uitgevoerd door een afgevaardigde van de door BOSEC aangeduide inspectieinstelling op de in de fabriek vervaardigde elementen.

Teneinde voldoende zekerheid te hebben omtrent een correcte plaatsing van de brandwerende deur, is het aan te bevelen de deuren te laten plaatsen door plaatsers gecertificeerd door een hiertoe geaccrediteerd organisme, zoals ISIB. Dergelijke certificatie wordt afgeleverd op basis van een opleiding en een praktische proef, waarin het correct lezen en toepassen van de plaatsingsvoorschriften wordt geëvalueerd.

Door het aanbrengen van het ISIB-label, d.i. een transparant plaatje met de vermelding van het certificatienummer van de plaatser van onderstaande vorm (diameter: 22 mm), dat bovenop het BENOR/ATG-label wordt aangebracht, en het afleveren van een plaatsingsattest, verzekert de gecertificeerde plaatser dat de plaatsing van het deurgeheel conform § 6 van deze goedkeuring werd uitgevoerd en neemt deze laatste hiervoor ook de verantwoordelijkheid.



Door het aanbrengen van dit label, onderwerpt de gecertificeerde plaatser zich aan een periodieke controle uitgevoerd door het certificatie-organisme.

2 Voorwerp

2.1 Toepassingsdomein

Brandwerende metalen draaideuren **HBE-30 OD**:

- met een weerstand tegen brand van 30 minuten (Rf ½ h volgens NBN 713.020 en EI 30 volgens EN 13501-2, bepaald op basis van onderstaande beproevingsverslagen:

| Nummers van de beproevingsverslagen | |
|--|--|
| Ift Rosenheim GmbH (Duitsland) | |
| Enkele deuren: | Dubbele deuren: |
| 271 31850, 271 31852, 271 39001, 271 39002, 12-000150-PR02, 12-001603-PR01, 12-001603-PR02, 12-001686-PR01, 14-000632-PR02, 14-000632-PR03, 14-000633-PR02, 14-000633-PR03, 14-001624-PR02, 14-001790-PR01, 14-001791-PR01 | 271 27142-1, 271 27142-2, 11-002957-PR01, 13-001249-PR01, 13-003637-PR01, 14-001524-PR01, 14-001785-PR01, 14-002676-PR01, 14-003226-PR01 |
| iBMB,MPA Braunschweig (Duitsland) | |
| Enkele deuren: | Dubbele deuren: |
| 3317/488/13, 3379/496/13 | |

- behorend tot volgende categorie:
 - enkele metalen opdekdeuren met metalen omlijsting, al dan niet beglaasd;
 - dubbele metalen opdekdeuren met metalen omlijsting, al dan niet beglaasd;
- waarvan de prestaties volgens STS 53.1 werden bepaald op basis van onderstaande beproevingsverslagen:

| Nummers van de beproevingsverslagen |
|--|
| Ift Rosenheim GmbH (Duitsland) |
| 201 29192/9, 201 34625, 11-002712-PR01, 11-002712-PR02, 11-002855-PR01, 11-002856-PR01, 12-002567-PR01, 13-002513-PR04, 13-002513-PR12 |

Deze deuren worden geplaatst in muren uit beton of metselwerk of cellenbeton met een minimale dikte van 120 mm en een voldoende mechanische stabiliteit, of in de lichte scheidingswanden beschreven in onderhavige goedkeuring.

Wanneer deuren in serie geplaatst worden, dienen zij onderling gescheiden te zijn door een penant die tenminste dezelfde eigenschappen inzake brandwerendheid en mechanische stabiliteit heeft als de wand waarin ze geplaatst zijn.

De muuropeningen moeten voldoen aan de voorschriften van § 6.1 om de deuren te kunnen plaatsen volgens de voorwaarden opgelegd in § 6.

De vloerbekleding in de muuropeningen is hard en vlak zoals tegels, parket, beton of linoleum.

2.2 Merking en controle

Deze deuren maken het voorwerp uit van de geïntegreerde procedure BENOR/ATG, waardoor de fabrikant de machtiging tot gebruik van het hieronder voorgestelde BENOR/ATG-merk bekomt.

Het BENOR/ATG-merk heeft de vorm van een dun zelfklevend plaatje (diameter: 22 mm) volgens onderstaand model:



De labels zijn genummerd en worden uitsluitend door Anpi/Bosec aan de fabrikant geleverd.

Het merk wordt tijdens de productie door de fabrikant op de bovenste helft van de smalle zijde langs de scharnierzijde van de deurvleugel gekleefd.

De omlijsting dient niet van een merk te worden voorzien.

Enkel door het aanbrengen van het BENOR/ATG-merk op een deurelement, verzekert de fabrikant dat dit element werd vervaardigd overeenkomstig de beschrijving van het bouwelement in de onderhavige goedkeuring, d.w.z.:

| Element | Conform paragraaf |
|--|-------------------|
| Materialen | 3 |
| Deurvleugel | |
| – beschrijving | 4.1.1 |
| – afmetingen | 4.1.1.8 |
| Omlijsting | 4.1.2 |
| Hang- en sluitwerk ⁽¹⁾ | 4.1.3 |
| Toebehoren ⁽²⁾ | 4.1.3.3 |
| ⁽¹⁾ : Indien van toepassing | |
| ⁽²⁾ : Indien deze op het leveringsdocument vermeld zijn | |

2.3 Levering en controle op de bouwplaats

Elke levering van BENOR/ATG-deuren moet vergezeld zijn van een exemplaar van onderhavige goedkeuring, teneinde de opleveringscontroles na plaatsing toe te laten.

Deze controles op de bouwplaats omvatten:

- de controle van de aanwezigheid van het BENOR/ATG-merk op de deurvleugel,
- de controle van de overeenkomstigheid van de elementen beschreven in onderstaande tabel,
- de controle van de overeenkomstigheid van de plaatsing met de beschrijving van deze goedkeuring.

De controles vermeld in punten 2 en 3 omvatten in het bijzonder:

| Element | Te controleren volgens paragraaf |
|---|----------------------------------|
| Plaatsingsmaterialen | 6.2.1 |
| Afmetingen | 4.1.1.8 |
| Toebehoren ⁽³⁾ | 4.1.3.3 |
| Plaatsing | 6 |
| ⁽³⁾ : Indien deze niet op het leveringsdocument vermeld zijn | |

2.4 Bemerkingen met betrekking tot bestek-voorschriften

De brandwerende deuren beschikken over bijzondere eigenschappen die hen toelaten om in gesloten toestand de brandwerende eigenschappen van de muur waarin zij geplaatst zijn te vervullen.

Deze bijzondere prestaties kunnen in het algemeen enkel bekomen worden door een specifieke constructie van de deur en hangen af van de zorg waarmee de plaatsing van het ganse deurelement gebeurt (zie § 2.3 "Levering en controle op de bouwplaats").

Hieruit volgt dat de elementen van de deur (deurvleugel, omlijsting, hang- en sluitwerk, afmetingen, eventuele toebehoren, enz.) gekozen moeten worden binnen de beperkingen van onderhavige goedkeuring (zie § 2.3 "Levering en controle op de bouwplaats").

3 Materialen ⁽⁴⁾

De commerciële naam en de karakteristieken van elk der samenstellende materialen zijn gekend door het Bosec-Benor-ATG bureau. Ze worden steekproefsgewijze geverifieerd door een afgevaardigde van de door Anpi/Bosec aangeduide inspectie-instelling.

3.1 Deurvleugel

- Geplooide staalplaat, dikte: 0,8 mm – 1,5 mm

- Geplooide staalplaat met decoratieve folie, dikte: 0,6 mm – 0,8 mm (staalplaat) + 0,2 mm (folie)
- Stalen verstevigingsplaten ter plaatse van hang- en sluitwerk, dikte: 3 mm
- Stalen verstevigingsprofiel ter plaatse van deursluiser, dikte: 1,5 mm
- Sandwichpaneel, nominale dikte: 64 mm
- Isolatieplaat, dikte: 8 mm, 9,5 mm en 15 mm
- Schuimvormend product, sectie: 60 mm x 2 mm
- Schuimvormend product in aluminiumfolie, afmetingen: 165 mm x 85 mm x 3 mm
- Schuimvormend product op basis van grafiet in beschermingsfolie, afmetingen: 38 mm x 60 mm x 2 mm

3.2 Omlijsting

- Geplooide staalplaat, dikte: 2 mm
- Zelfklevende stroken schuimvormend product op basis van grafiet in beschermingsfolie, dikte: 2 mm
- Mortel

3.3 Hang- en sluitwerk

- Stalen scharnieren:
 - Schwarte: FH 615-07, KO/FE 615-20, KO 621-03, FH 631-01-KO/FE, knoophoogte: 169 mm, knoopdiameter: 27 mm
- Sloten:
 - ECO 110, 111 (E), 112, 113, 114, 121 E
 - BKS 1201, 1206, 2117, 2320, 2321
 - Dorma SVP 4000, 5000, 6000
 - Eff Eff 709
- Krukken (zie § 4.1.3.2)
- Grendels (zie § 4.1.3.2)
- Toebehoren (zie § 4.1.3.3)

3.4 Scheidingswand

Zie § 4.3

- ⁽⁴⁾: De toegelaten afwijkingen op de vermelde karakteristieken van de materialen bij werfcontroles zijn weergegeven in onderstaande tabel:

| Materiaalkarakteristiek | Toegestane afwijking |
|-------------------------------|----------------------|
| Dikte metaal | ± 0,1 mm |
| Dikte schuimvormend product | ± 0,2 mm |
| Breedte schuimvormend product | ± 1,0 mm |

De toegelaten afwijkingen op de vermelde karakteristieken van de materialen tijdens de productiecontroles zijn weergegeven in onderstaande tabel:

| Materiaalkarakteristiek | Toegestane afwijking |
|------------------------------------|----------------------|
| Dikte metaal (mm) | ± 0,05 mm |
| Dikte schuimvormend product (mm) | ± 0,2 mm |
| Breedte schuimvormend product (mm) | ± 1,0 mm |
| Sectie dichtingsprofiel (mm x mm) | ± 1,0 mm |
| Dikte sandwichpaneel (mm) | ± 1,0 mm |
| Dikte beglazing (mm) | ± 1 mm |

4 Elementen (4)

4.1 Enkele en dubbele opdekdeuren zonder bovenpaneel

4.1.1 Deurvleugel (fig. 1 tot 7)

De deurvleugel bestaat uit:

4.1.1.1 Een zelfdragende doos

Een zelfdragende doos bestaande uit een metalen basisdoos uit geplooid staalplaat.

Ter plaatse van de scharnieren, de dievenklauwen en het slot is de binnenzijde van de metalen basisdoos voorzien van stalen verstevigingsplaten (dikte: 3 mm), die aan de basisdoos worden gekleefd en gerivetteerd.

Bij deuren met een inbouwbreedte inclusief, ≥ 1250 mm wordt ter plaatse van de bovenzijde van de deurvleugel een verstevigingsplaat (sectie: 60 mm x 3 mm) op de smalle kant van de basisdoos gekleefd en gerivetteerd.

Een verstevigingsprofiel voor de bevestiging van de deursluiser wordt aan de basisdoos of aan het deksel verlijmd.

De metalen basisdoos wordt inwendig opgevuld met sandwichpanelen (dikte: 64 mm, oppervlaktemassa: 28 kg/m²), die tegen de dagvlakken van de deurvleugel worden verlijmd.

Ter plaatse van de slotkast en bovenaan de deurvleugel worden stroken isolatiemateriaal aangebracht in plaats van de sandwichpanelen.

De deurvleugel wordt voorzien van schuimvormend product:

- afmetingen: 38 mm x 60 mm x 2 mm, ter plaatse van de dievenklauwen;
- dikte: 2 mm, ter plaatse van de bovenste smalle rand van de deurvleugel, tussen de slotkast en de opvulling, bovenaan de deurvleugel en tussen de stroken isolatiemateriaal en het dagvlak.
- De slotkast wordt langs één zijde beschermd door middel van schuimvormend product langs beide zijden beschermd met aluminiumfolie, afmetingen: 165 mm x 85 mm x 3 mm.

De basisdoos wordt afgedicht door middel van een deksel uit geplooid staalplaat dat over de basisdoos wordt geklemd en tegen de kern wordt verlijmd. Ter plaatse van de onderzijde van de deurvleugel wordt het deksel voorzien van een bijkomende plooi zodat het van bovenaf over de opstaande kant van de onderregel kan geschoven worden. De deurvleugel kan ofwel met een dunne opdek, ofwel met een dikke opdek worden uitgevoerd.

De rakende zijden van de deurvleugels van een dubbele deur worden uitgevoerd met sponning en tegensponning (zie figuur 7).

De aanslag van de rakende zijde van de dienstvleugel wordt voorzien van een strook schuimvormend (sectie: 10 mm x 2 mm).

De rakende zijde van de standvleugel wordt voorzien van een strook schuimvormend product (sectie: 10 mm x 6,5 mm) en van een dempingsprofiel.

4.1.1.2 Een isolerende kern

De isolatie van de deurvleugel wordt gerealiseerd door de opvulling met de sandwichpanelen en de stroken isolatiemateriaal (zie § 4.1.1.1).

4.1.1.3 Schuimvormend product

Zie § 4.1.1.1.

4.1.1.4 De dagvlakken

Zie § 4.1.1.1.

4.1.1.5 Afwerking

De dagvlakken van de deurvleugel(s) kunnen volgende afwerkingen krijgen:

- een verflaag, natlak of poedercoating
- één van onderstaande bekledingen met een maximale dikte van 1,5 mm:
 - een houffineerlaag, houtsoort naar keuze
 - een gelamineerde kunstharsplaat
 - een P.V.C.-bekleding
 - een textielbekleding

4.1.1.6 Beglazing

De deurvleugel kan desgevallend door de fabrikant worden voorzien van een rechthoekige brandwerende beglazing van onderstaand type:

| Type | Min. dikte |
|--------------------------|------------|
| Promaglas 30/17 (Promat) | 17 mm |

De afmetingen van de beglazing voldoen aan onderstaande voorwaarden:

| Max. afmetingen | Eén |
|-------------------------|---------------------|
| Max. opp. / beglazing | 1,84 m ² |
| Max. hoogte / beglazing | 2130 mm |

De opening voorzien in de deurvleugel voor het plaatsten van de beglazing wordt rondom voorzien van een kader bestaande uit stalen U-profielen, sectie: 30 mm x 65 mm x 30 mm x 2 mm, dat tussen beide dagvlakken is aangebracht. De beglazing wordt geplaatst op stelblokken (Roku FL PL 1200, afmetingen: 15 mm x 25 mm x 5 mm) en bevestigd tussen stalen glaslatten (Z-profielen, afmetingen van de omschreven rechthoek: 46 mm x 26,5 mm, dikte: 2 mm), die om de max. 360 mm in de U-profielen worden vastgeschroefd. Tussen de glaslatten en de beglazing wordt een EPDM afdichtingsprofiel aangebracht.

De deurvleugel kan desgevallend eveneens worden voorzien van een ronde beglazing van bovenvermeld type met een maximale diameter van 530 mm.

De beglazing(en) moet(en) steeds omringd zijn door een volle sectie met een minimale breedte van:

| | Volle sectie |
|---|--------------|
| S ₁ , S ₂ , S ₃ , S ₄ | 165 mm |

4.1.1.7 Brandwerend rooster

Niet van toepassing.

4.1.1.8 Afmetingen

De afmetingen van de deurvleugel met opdek in mm dienen binnen de volgende uiterste waarden te liggen.

De opgegeven dikte is deze, gemeten zonder afwerking en/of sierlijsten.

De afmetingen van de deurvleugel dienen zich tussen de volgende maximum- en minimumafmetingen te bevinden:

| Toegelaten afmetingen | | |
|-----------------------|---------------------|---------------------|
| | Maximum | Minimum |
| Hoogte | 2825 mm | 1845 mm |
| Breedte | 1425 mm | 500 mm |
| Oppervlakte | 3,65 m ² | 0,92 m ² |
| Dikte | 65 - 68 mm | |

Voor elke deurvleugel is de verhouding hoogte/breedte groter dan of gelijk aan 1.

4.1.2 Omlijstingen

De omlijstingen kunnen zowel driezijdig (verticale zijden en bovenzijde) als vierzijdig (rondom de deurvleugel) worden uitgevoerd, tenzij door reglementaire bepalingen verboden.

Indien de omlijsting 4-zijdig uitgevoerd is, wordt de onderzijde identiek aan de bovenste dwarsregel uitgevoerd. In dit geval wordt de onderzijde van de deurvleugel met een opdek analogo aan deze van de bovenzijde uitgevoerd.

4.1.2.1 Houten omlijstingen

Niet van toepassing.

4.1.2.2 Stalen omlijstingen

4.1.2.2.1 Type 1 – hoekomlijsting (figuur 8)

De omlijsting bestaat uit geplooid staalplaat met een dikte van 2 mm.

De omlijsting is voorzien van schuimvormend product voorzien van een beschermingsfolie met een sectie van:

- 25 mm x 2 mm ter plaatse van de stijlen;
- 40 mm x 2 mm ter plaatse van de bovenregel;
- 8 mm x 2 mm ter plaatse van de slotplaat.

De omlijsting is voorzien van een dempingsprofiel.

De omlijsting wordt aan de muur bevestigd met behulp van bevestigingsbeugels en bijhorende schroeven en pluggen (min. 4 beugels per stijl, 1 beugel (enkele deur, inbouwbreedte > 1280 mm) of 3 (inbouwbreedte ≤ 1500 mm) / 4 (inbouwbreedte > 1500 mm) beugels (dubbele deur) ter plaatse van de bovenregel).

De ruimte tussen de muur en de omlijsting wordt opgevuld met behulp van mortel.

4.1.2.2.2 Type 2 – muuromvattende omlijsting (figuur 9)

De omlijsting bestaat uit geplooid staalplaat met een dikte van 2 mm.

De omlijsting is voorzien van schuimvormend product voorzien van een beschermingsfolie met een sectie van:

- 25 mm x 2 mm ter plaatse van de stijlen;
- 40 mm x 2 mm ter plaatse van de bovenregel;
- 8 mm x 2 mm ter plaatse van de slotplaat.

De omlijsting is voorzien van een dempingsprofiel.

De omlijsting wordt aan de muur bevestigd met behulp van bevestigingsbeugels en bijhorende schroeven en pluggen (min. 4 beugels per stijl, 1 beugel (enkele deur, inbouwbreedte > 1280 mm) of 3 (inbouwbreedte ≤ 1500 mm) / 4 (inbouwbreedte > 1500 mm) beugels (dubbele deur) ter plaatse van de bovenregel).

De ruimte tussen de muur en de omlijsting wordt opgevuld met behulp van mortel.

4.1.3 Hang- en sluitwerk

4.1.3.1 Paumelles of scharnieren

Toegelaten scharnieren: zie § 3.3.

Elke deurvleugel wordt voorzien van minstens twee scharnieren. De onderste scharnier wordt op een afstand van 210 mm van de onderzijde geplaatst, de bovenste op een afstand van 250 mm van de bovenzijde. Een afwijking van ± 50 mm is toegestaan.

Dievenklauwen: elke deurvleugel wordt langs de scharnierzijde voorzien van één tot drie dievenklauwen (Ø 15 mm x 17 mm) die d.m.v. een schroefdraadverbinding in de verstevigingsprofielen worden bevestigd.

4.1.3.2 Sluitwerk

Sloten

- Toegelaten sloten: zie § 3.3.

Krukken

- Model en materiaal naar keuze met doorgaande metalen krukstaaf, met een sectie van 8 mm x 8 mm of 9 mm x 9 mm.

Vingerplaten of rozetten

- Model en materiaal naar keuze.

De vingerplaten of rozetten worden op de deurvleugel bevestigd met schroeven die max. 20 mm diep in de deurvleugel indringen.

Ze mogen echter eveneens bevestigd worden met doorgaande schroeven met een maximale diameter van 8 mm voor zover deze schroeven doorheen de slotkast gaan. Doorgaande schroeven die zich buiten de slotkast bevinden, mogen nochtans eveneens toegepast worden op voorwaarde dat achter de vingerplaten een strip schuimvormend product (Interdens, dikte: 1 mm) wordt aangebracht.

Grendels

De standvleugel van dubbele deuren wordt vergrendeld door middel van stangen op één van onderstaande manieren:

- automatische dubbelwerkende grendel met kantelhefboom van het type BKS B 1899 en schakelslot van het type BKS B 1895;
- automatische dubbelwerkende grendel met kantelhefboom van het type ECO 170 en schakelslot van het type BKS B 1895;
- dubbelwerkend tegenslot van het type BKS B 2390 en schakelslot van het type BKS B 1895;
- dubbelwerkend tegenslot voor elektrische sluitplaat van het type BKS B 2392 en bovenschoot van het type BKS B 1796.

De deuren worden steeds geleverd met ingebouwde sloten (en grendels).

4.1.3.3 Toebehoren

Alle hierboven beschreven deurvleugels mogen voorzien zijn van de volgende toebehoren, behalve indien door reglementaire bepalingen verboden:

- opgevezen deurknop, op de dagvlakken van de deurvleugel bevestigd met schroeven die maximaal 20 mm diep in de deurvleugel indringen. Ze mogen echter eveneens worden bevestigd met doorgaande schroeven (maximale diameter 8 mm), voor zover deze schroeven doorheen de slotkast gaan.
- bijkomende dievenklauwen

- deurspion Bäcker type 9250
- bodemdichting van één van onderstaande types:
 - Athmer Schall-Ex L 15
 - CCE Chronoseal
 - CCE Drop 20
 - Duraproof SG 3963
- elektrische deuropener van één van onderstaande types:
 - Assa Abloy Eff Eff 142
 - Assa Abloy Eff Eff 143
 - Dorma TV 500 met bijzetslot Dorma TV-Z510
- vergrendelingscontact:
 - Honeywell 031309.06
 - Meder electronic KSS-1A70-BV333
 - Magnetische vergrendeling Bosch SPE
- inbouwkabelovergang Link KÜ 370
- bedieningsautomaat Geze HDO 200 Slimdrive EMD-F met sensorlijst Geze GC 338
- opgebouwd mechanisme dat de deur tot sluiten dwingt (in geval van brand), met of zonder mechanisme om de deur open te houden.
- sluitvolgorderegelaars: de dubbele zelfsluitende deuren in geval van brand worden uitgerust met een sluitvolgorderegelaar.

4.2 Opdekdeuren met bovenpaneel

Niet van toepassing

4.3 Opdekdeuren in lichte scheidingswanden

4.3.1 Enkele en dubbele opdekdeuren met of zonder bovenpaneel in scheidingswanden op basis van gipskartonplaten.

In onderstaande paragraaf wordt een beschrijving gegeven van de lichte scheidingswanden waarin de hierboven beschreven deurelementen kunnen geplaatst worden. De lichte scheidingswanden vallen niet onder deze technische goedkeuring met certificaat.

4.3.1.1 De scheidingswand

De scheidingswand bestaat uit een houten of metalen raamwerk, aan beide zijden bekleed met twee lagen gipskartonplaten.

4.3.1.1.1 Het raamwerk

4.3.1.1.1.1 Houten raamwerk

Niet van toepassing

4.3.1.1.1.2 Metalen raamwerk

Het metalen raamwerk uit Metal Stud-profielen bestaat uit twee horizontale randprofielen, twee randstijlen en tussenstijlen.

De bovenste en onderste dwarsregel bestaan uit een verzinkt stalen U-profiel (type MSH 75 of hoger) met een minimale sectie van 40 x 75 x 40 x 0,6 mm. De rand- en tussenstijlen bestaan uit verzinkt stalen C-profielen (type: MSV 75 of hoger) met een minimale sectie van 6 x 48 x 73,8 x 51 x 6 x 0,6 mm.

De randprofielen worden om de 800 mm aan de muur bevestigd met behulp van schroeven en bijbehorende PVC-pluggen. Tussen de randprofielen en de muur worden twee soepele isolatiebanden (handelsnaam: PE/30) met een initiële sectie van 30 mm x 6 mm samengedrukt.

De tussenstijlen worden met een maximale asafstand van 600 mm tussen de dwarsregels geklemd.

Langs beide zijden van de deuropening worden twee verticale stijlen (U-profielen, type: UA 75 of hoger, minimale sectie: 40 x 75 x 40 x 2 mm) aangebracht. Bovenaan en eventueel onderaan de deuropening wordt een dwarsregel (U-profielen, type: UA 75 of hoger, minimale sectie: 40 x 75 x 40 x 2 mm) aangebracht.

4.3.1.1.2 De wandpanelen

Beide zijden van het raamwerk worden bekleed met twee lagen vezelversterkte gipskartonplaten (type F, dikte: 2 x 12,5 mm). De eerste laag gipskartonplaten worden om de 500 mm à 600 mm aan de stijlen geschroefd met behulp van zelftappende schroeven met een lengte van 25 mm. De tweede laag gipskartonplaten worden om de 200 mm à 250 mm aan de stijlen geschroefd met behulp van zelftappende schroeven met een lengte van 35 mm. De platen van beide lagen worden met verspringende voegen aangebracht.

De voegen tussen de gipskartonplaten van de buitenste laag en tussen de gipskartonplaten en de muur worden afgewerkt met voegband en voeggips. De schroefkoppen worden eveneens afgewerkt met hetzelfde voeggips.

4.3.1.1.3 De isolatie

De ruimte tussen de gipskartonplaten kan eventueel worden opgevuld met glas- of rotswol.

4.3.1.2 Deurgeheel

In deze lichte scheidingswanden zijn enkele en dubbele deuren bovenpaneel toegelaten.

4.3.1.2.1 De deurleugel

De constructie van de deurleugels is identiek aan deze beschreven in § 4.1.1.

4.3.1.2.2 Het bovenpaneel

Niet van toepassing

4.3.1.2.3 De omlijsting

De omlijstingen beschreven in § 4.1.2 kunnen bij dit type scheidingswand worden toegepast. Bij de toepassing van hoekomlijstingen dient de smalle zijde van de opening in de wand voorzien voor de plaatsing van de deur eveneens te worden bekleed met twee lagen gipsplaten.

4.3.1.2.4 Hang- en sluitwerk

Het hang- en sluitwerk is identiek aan dit beschreven in § 4.1.3.

5 Vervaardiging

De deurleugels en de omlijstingen worden vervaardigd in de productiecentra die aan het bureau zijn meegedeeld en die zijn vermeld in de controleovereenkomst afgesloten met Anpi/Bosec, en worden gemerkt zoals beschreven in § 2.2.

De levering omvat:

- de volledig afgewerkte deurleugel;
- de volledige omlijsting;
- het hang- en sluitwerk.

6 Plaatsing

De deuren dienen opgeslagen, behandeld en geplaatst te worden zoals voorzien in STS 53.1 voor gewone binnendeuren, rekening houdend met onderstaande plaatsingsvoorschriften.

6.1 De muuropening

De afmetingen van de muuropening worden zo bepaald dat de deuren kunnen worden geplaatst zoals beschreven in deze paragraaf en in § 4.1.2.2.

De zijkanten van de muuropening zijn effen.

De vlakheid van de vloer moet de beweging van de deur toelaten met de in § 6.4 voorgeschreven speling.

6.2 Plaatsing van de omlijsting

6.2.1 Stalen omlijsting

De omlijstingen zijn conform met § 4.1.2.2.

Zij worden in muren met een minimale dikte van 120 mm uit beton, metselwerk of in lichte scheidingswanden, beschreven in onderhavige goedkeuring, geplaatst.

Wanneer verschillende deuren in serie geplaatst worden, dienen zij onderling gescheiden te zijn door een penant die dezelfde eigenschappen en dezelfde stabiliteit heeft als de wand waarin zij geplaatst worden.

De omlijsting wordt haaks en loodrecht geplaatst.

De omlijsting wordt op minstens 4 bevestigingsplaatsen per stijl en minstens 1 (enkele deur) of 3 (dubbele deur) bevestigingsplaatsen aan de muur bevestigd door middel van bevestigingsbeugels, schroeven en bijhorende pluggen.

De ruimte tussen de tegenkast en de muur, evenals de ruimte tussen de aanvullende binnenkast en de muur wordt opgevuld met mortel.

6.3 Plaatsing van de deurvleugel

- Het BENOR/ATG-merk bevindt zich op de bovenste helft van de smalle kant van de deurvleugel langs de scharnierzijde.
- Insnijden, uitsnijden, inkorten, versmallen, verhogen of verbreden van de deurvleugel door de plaatser zijn niet toegelaten.
- Elke onvermijdelijke aanpassing moet door de fabrikant uitgevoerd worden conform de voorschriften van onderhavige goedkeuring.

6.3.1 Scharnieren

Toegelaten scharnieren: zie § 3.3 en § 4.1.3.1.

Elke deurvleugel wordt voorzien van minstens twee scharnieren en één tot drie dievenklauwen.

De onderste scharnier wordt op een afstand van 210 mm van de onderzijde geplaatst, de bovenste op een afstand van 250 mm van de bovenzijde.

Deuren met een inbouwhoogte tot 2000 mm worden voorzien van één dievenklauw. Deze wordt op een hoogte van 880 mm geplaatst. Deuren met een inbouwhoogte groter dan 2000 mm worden voorzien van een tweede dievenklauw, geplaatst op een hoogte van 1600 mm. Deuren met een inbouwhoogte groter dan 2375 mm worden voorzien van een derde dievenklauw, geplaatst op een hoogte van 1880 mm.

Een afwijking van ± 50 mm is toegestaan.

De scharnieren worden steeds geplaatst door de fabrikant.

6.3.2 Sluitwerk

Toegelaten krukken: zie § 4.1.3.2.

Toegelaten slot: zie § 4.1.3.2.

Het slot wordt steeds geplaatst door de fabrikant.

6.3.3 Toebehoren

Toegelaten toebehoren: zie § 4.1.3.3.

Alle toebehoren worden op de deurvleugel bevestigd met schroeven die niet meer dan 20 mm diep in de deurvleugel indringen en/of met lijm, tenzij uitdrukkelijk anders vermeld.

6.4 Speling

De maximaal toegelaten spelingen worden gegeven in onderstaande tabel.

De maximaal toegelaten speling tussen de deurvleugel(s) en de vloer dient bij de deur in gesloten toestand over de volledige dikte van de deurvleugel te worden gerespecteerd.

Teneinde na plaatsing het slepen van de deurvleugel op de vloer te voorkomen, dient de afwerking van de vloer te worden uitgevoerd, rekening houdend met de draairichting, aangeduid op de plannen, zodat de maximaal toegelaten speling, zoals beschreven in onderstaande tabel kan gerespecteerd worden.

Hier toe mag de vloer in de zwaai van de deur slechts beperkt oplopen.

Deze dient door de bedrijven verantwoordelijk voor de nivellering van de vloer zodanig uitgevoerd te worden dat het maximaal verschil tussen het laagste punt van de vloer onder de deur in gesloten toestand (zone 1 in figuur 10) en het hoogste punt in de zwaai van de deur (zone 2 in figuur 10), niet groter is dan de maximaal toegelaten speling tussen de deurvleugel en de vloer, verminderd met 2 mm.

| Maximaal toegelaten spelingen (in mm) | |
|---|----|
| Tussen deurvleugel en omlijsting | 6 |
| Tussen de deurvleugels van een dubbele deur | 8 |
| Tussen deurvleugel en vloer | 12 |

De vloerbekleding dient hard en vlak te zijn, zoals tegels, parket, beton of linoleum.

De spelingen worden gemeten met een kaliber met een breedte van 10 mm.

7 Prestaties

De prestaties van de hiervoor beschreven deuren werden vastgesteld op basis van de volgende normen.

7.1 Weerstand tegen brand

NBN EN 13501-2 (uitgave 2007): op basis van proeven volgens NBN EN 1634-1 "Fire resistance test for door and shutter assemblies and openable windows" (uitgave 2001): **EI 30**.

NBN 713.020 "Weerstand tegen brand van bouwelementen" (uitgave 1968) en addendum 1 (uitgave 1982): **Rf ½ h**.

7.2 Prestaties volgens STS 53.1 "Deuren"

De proeven werden uitgevoerd volgens de STS 53.1 specificaties "Deuren", uitgave 2006, tenzij anders vermeld.

7.2.1 Dimensionele eisen

7.2.1.1 Afwijkingen op afmetingen en haaksheid

Conform NBN EN 951 en NBN EN 1529: **Klasse 3**

7.2.1.2 Afwijkingen op vlakheid

Conform NBN EN 952 en NBN EN 1530: **Klasse 2**

7.2.2 Functionele eisen

7.2.2.1 Weerstand tegen verticale hoekbelasting

Volgens NBN EN 947 en NBN EN 1192: **Klasse 4**

7.2.2.2 Weerstand tegen vervormingen door torsie

Volgens NBN EN 948 en NBN EN 1192: **Klasse 4**

7.2.2.3 Weerstand tegen schokken van zachte en zware voorwerpen

Volgens NBN EN 949 en NBN EN 1192: **Klasse 4**

7.2.2.4 Weerstand tegen harde schokken

Volgens NBN EN 950 en NBN EN 1192: **Klasse 4**

7.2.2.5 Proef op herhaald openen en sluiten

Volgens NBN EN 1191 en NBN EN 12400: **Klasse 6 (200.000 cycli)**

7.2.2.6 Bestandheid tegen hygrothermische verschillen

Niet van toepassing

8 Figuren

Lijst van de figuren:

- Figuur 1: verticale snede
- Figuur 2: detail bovenzijde
- Figuur 3: detail onderzijde
- Figuur 4: horizontale snede
- Figuur 5: detail slotzijde
- Figuur 6: detail scharnierzijde
- Figuur 7: detail rakende zijde dubbele deur
- Figuur 8: doorsnede hoekomlijsting
- Figuur 9: doorsnede muuromvattende omlijsting
- Figuur 10: vlakheid van de vloer

Legende:

- 1: geplooid staalplaat (met decoratieve folie)
- 2: sandwichpaneel
- 3: isolerende plaat
- 4: schuimvormend product
- 5: schuimvormend product in aluminiumfolie
- 6: schuimvormend product 10 mm x 2 mm
- 7: dempingsprofiel
- 8: schuimvormend product 40 mm x 2 mm
- 9: schuimvormend product 25 mm x 2 mm
- 10: schuimvormend product 8 mm x 2 mm
- 11: dempingsprofiel
- 12: scharnier
- 13: slot
- 14: grendel
- 15: bodemdichting

7.3 Besluit

| Metalen draaideuren HBE 30 OD | | |
|-------------------------------|-----------------|-----------|
| Prestatie | Klasse STS 53.1 | EN-normen |
| Brandweerstand | Rf ½ h | EI 30 |
| Afmetingen en haaksheid | D3 | 3 |
| Vlakheid | V2 | 2 |
| Mechanische weerstand | M4 | 4 |
| Gebruiksfrequentie | F6 | 6 |

dikke opdek

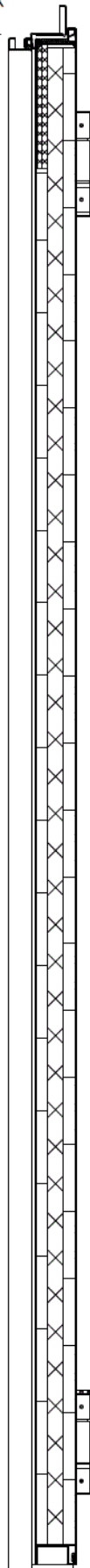

dunne opdek

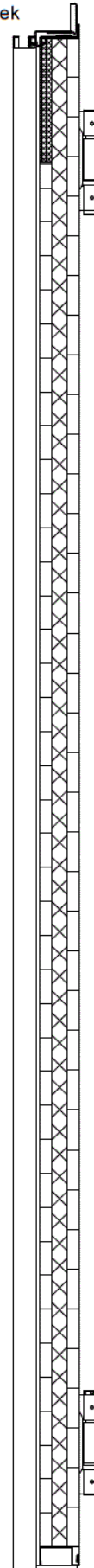

Fig. 1 Verticale snede

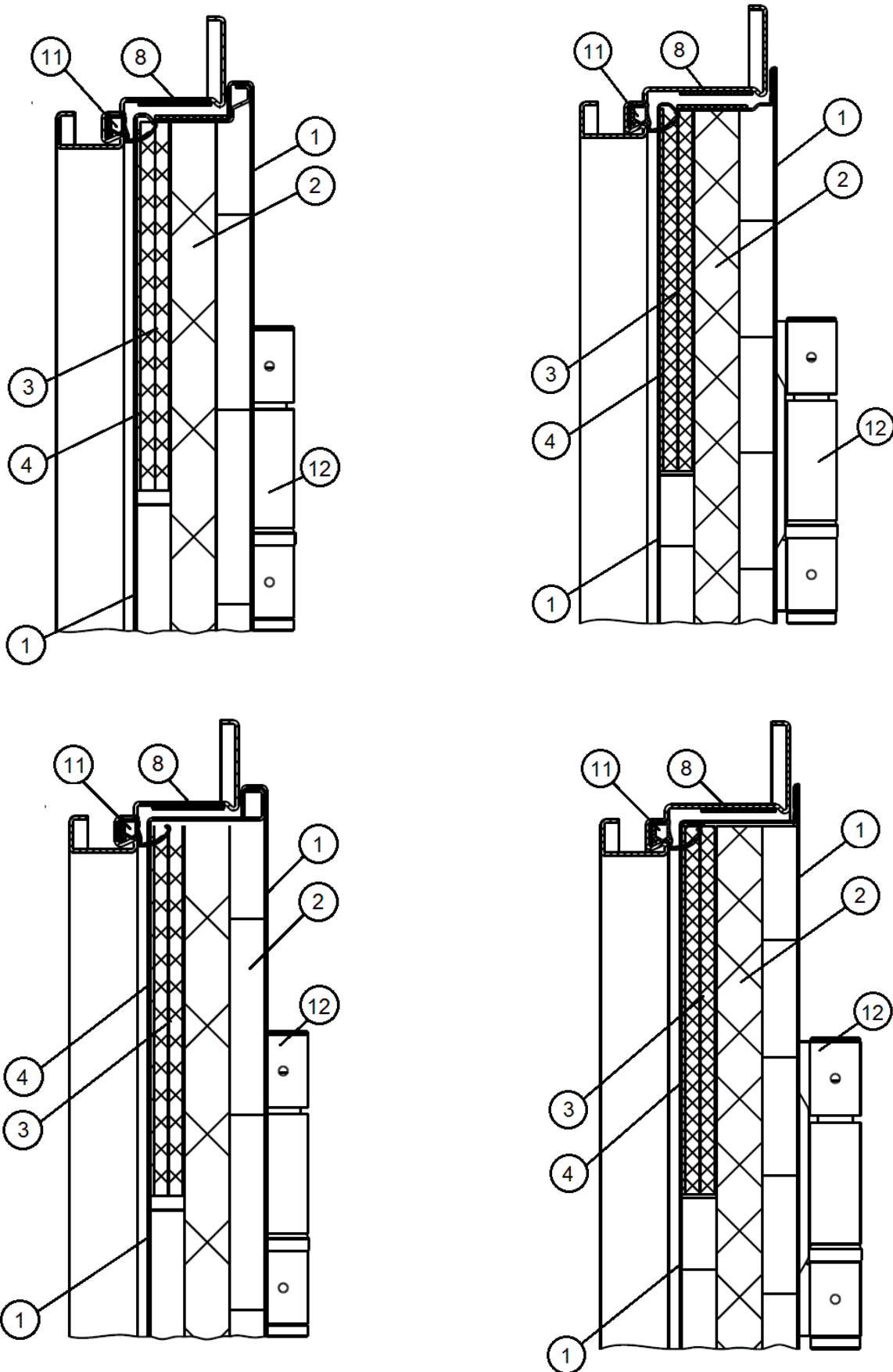

Fig. 2 Details bovenzijde

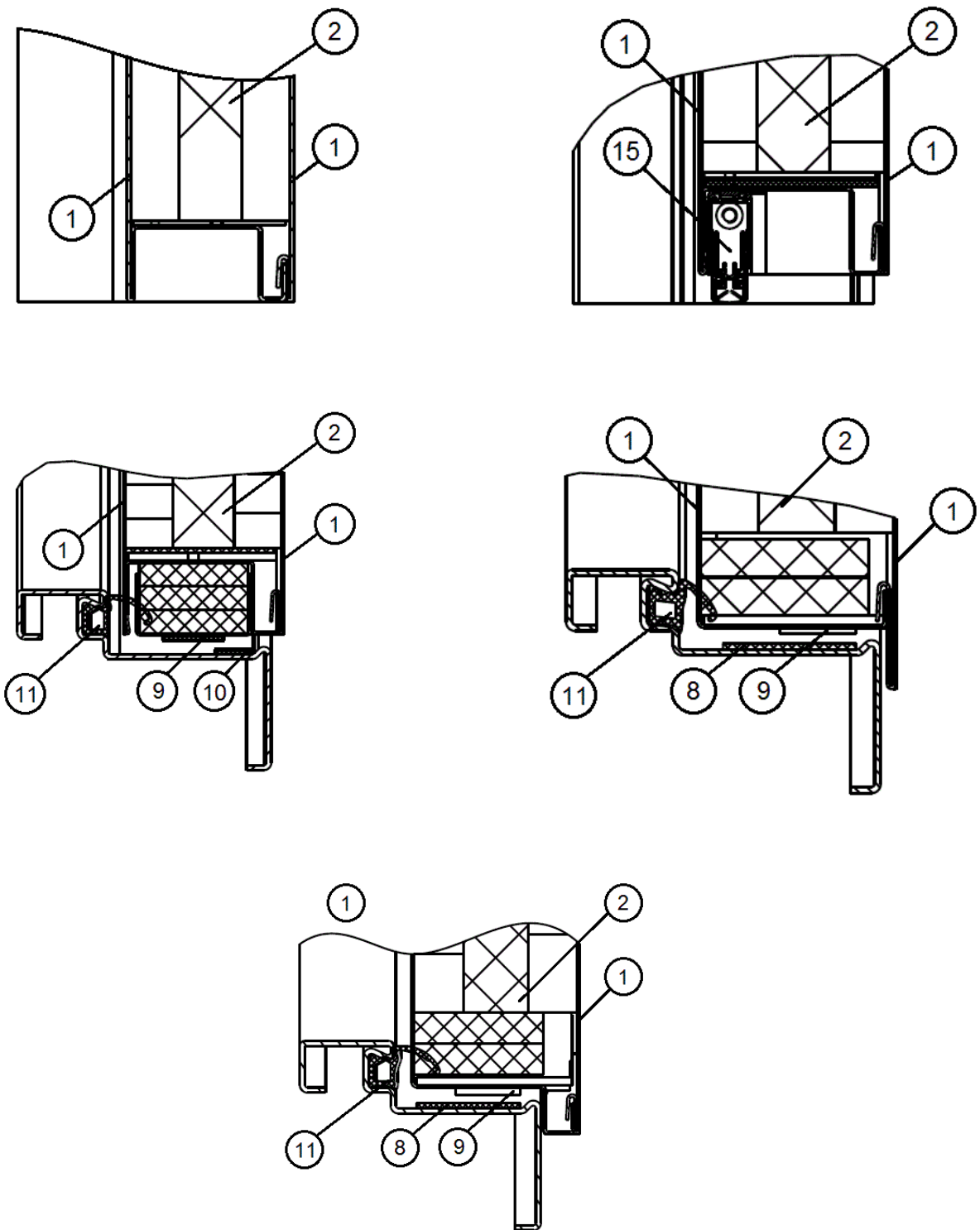
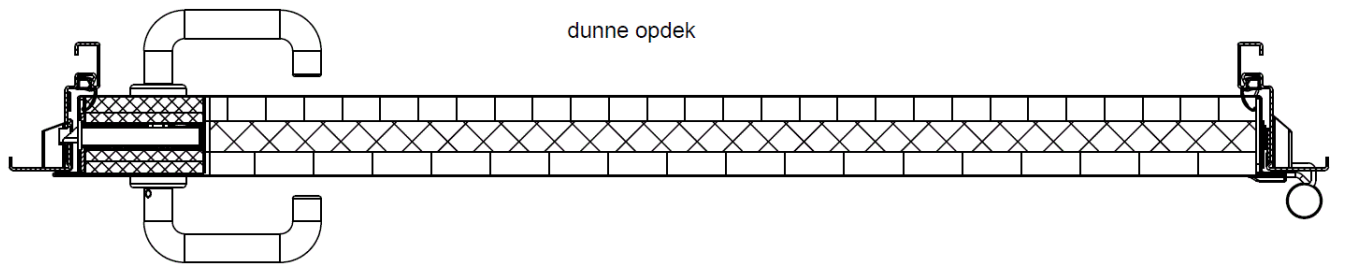
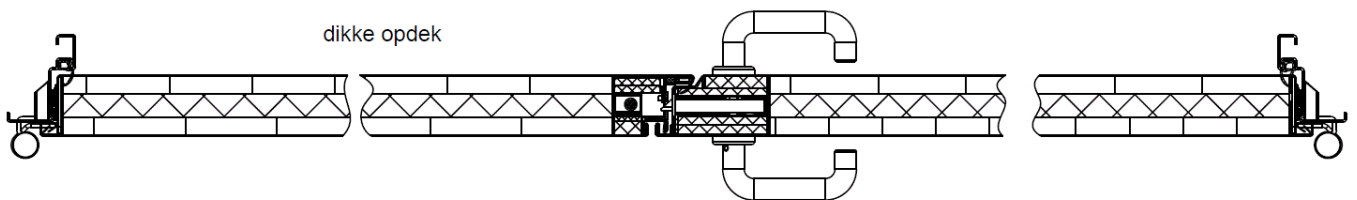
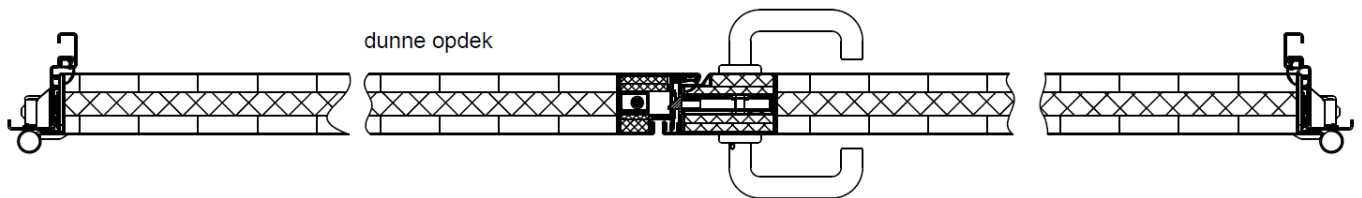

Fig. 3 Details onderzijde



Enkele deuren



Dubbele deuren

Fig. 4 Horizontale snedes

dunne opdek

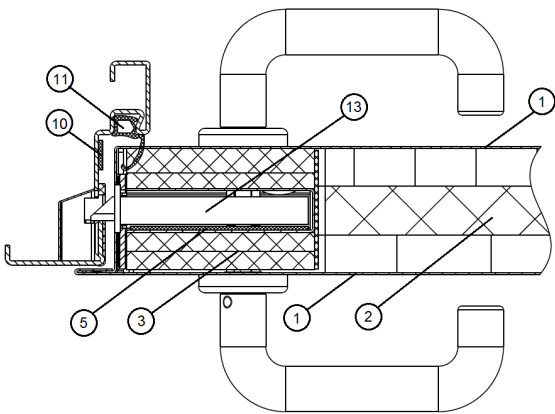

dikke opdek

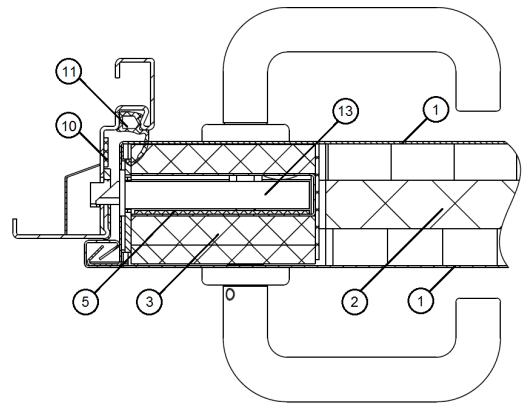
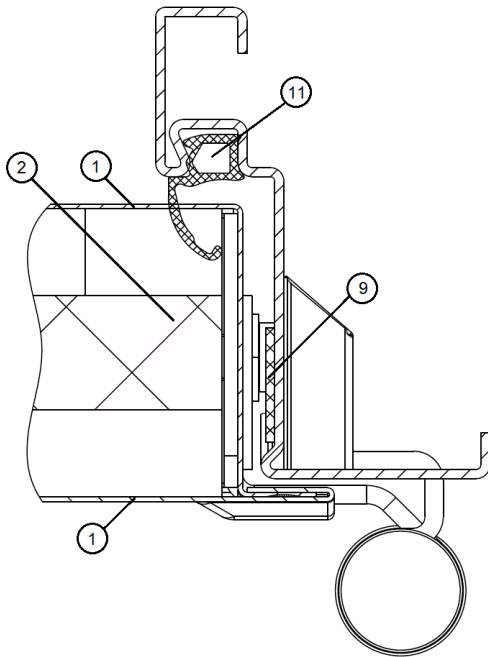

Fig. 5 Details slotzijde

dunne opdek



dikke opdek

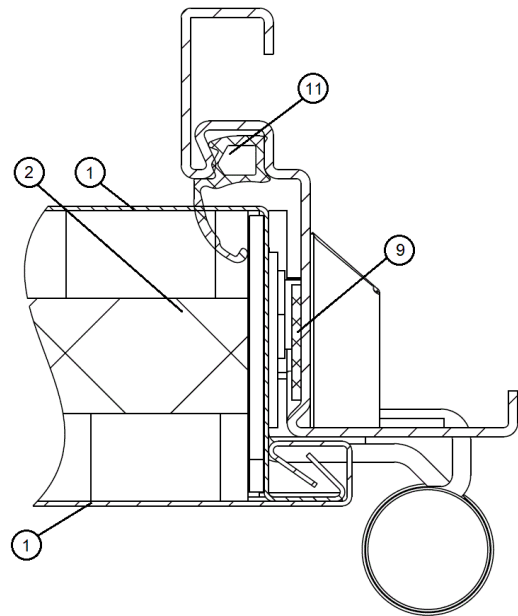

Fig. 6 Details scharnierzijde

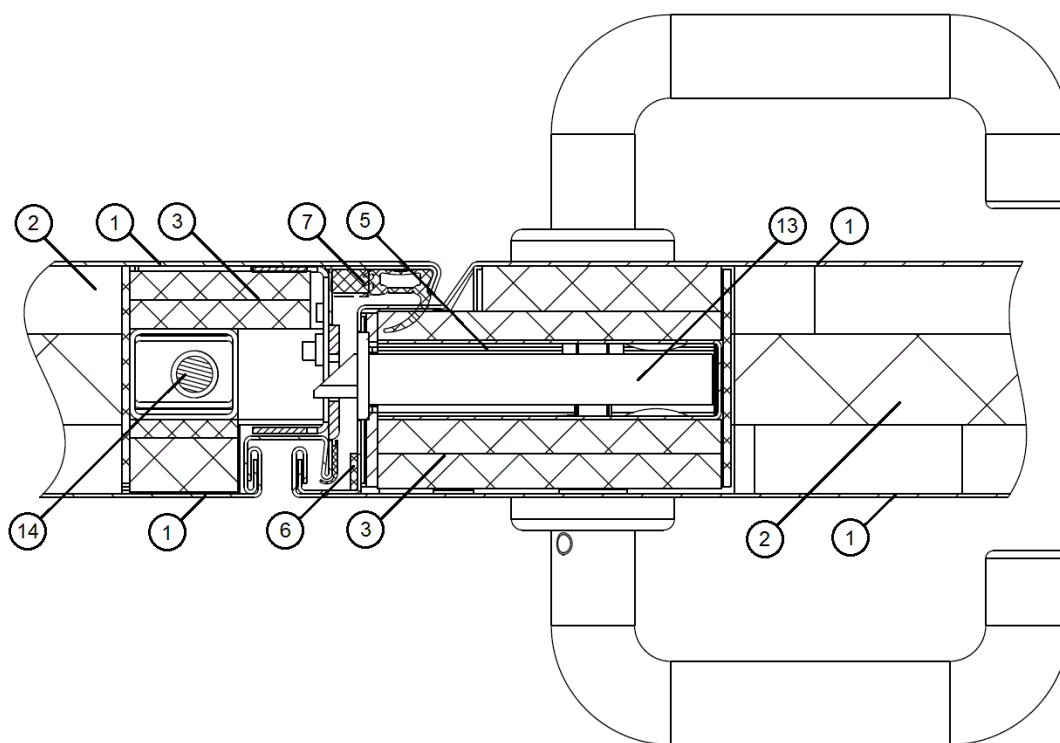

Fig. 7 Detail rakende zijde dubbele deur

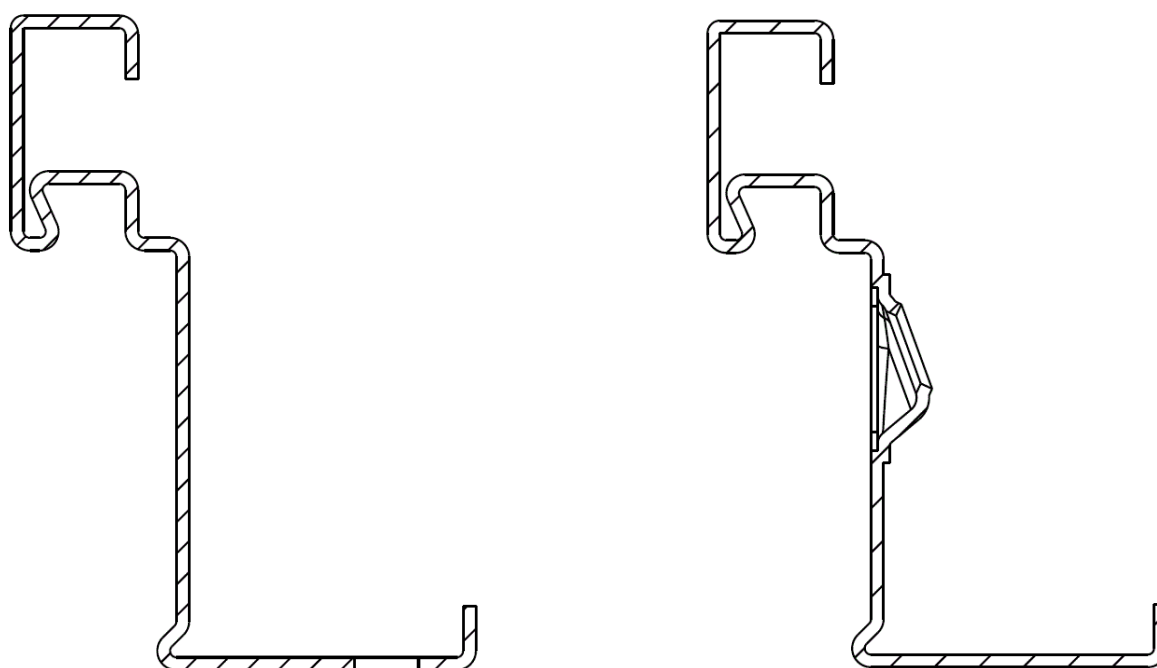

Fig. 8 Doorsnede hoekomlijsting

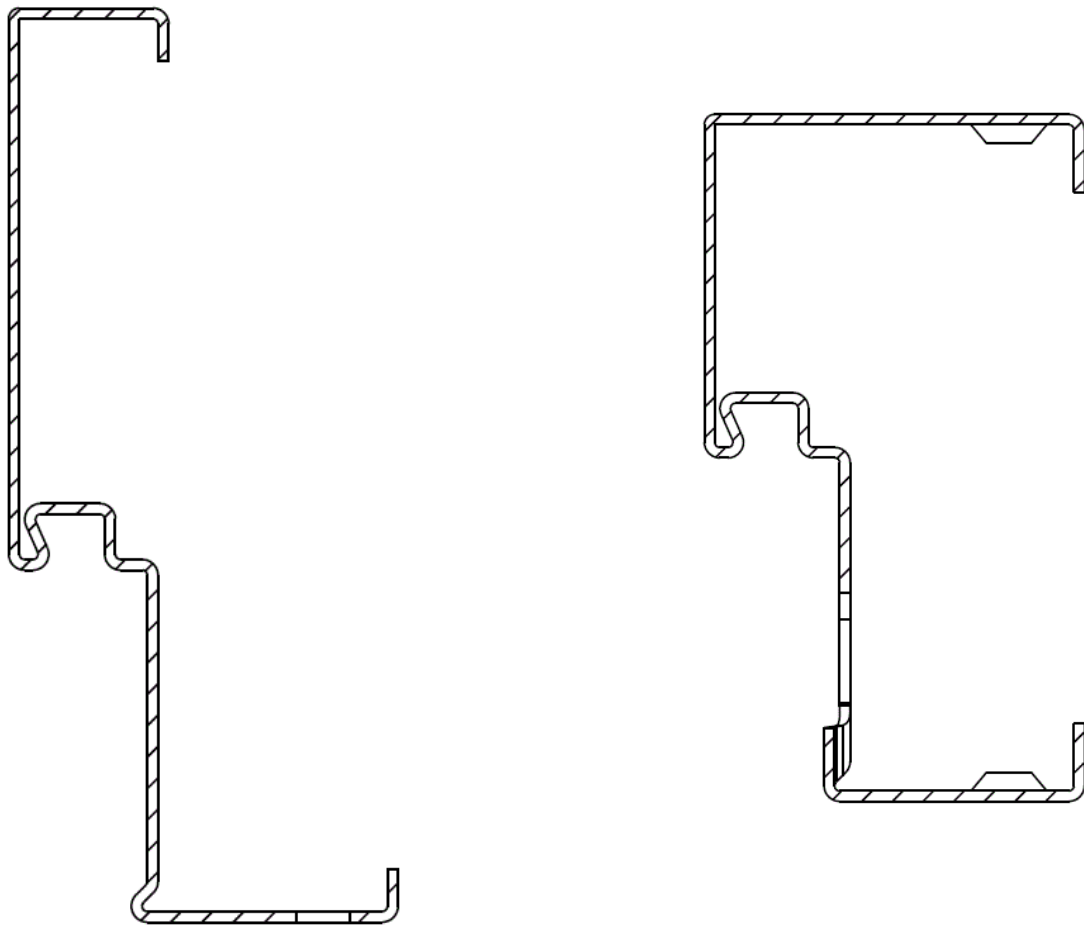

Fig. 9 Doorsnede muuromvattende omlijsting

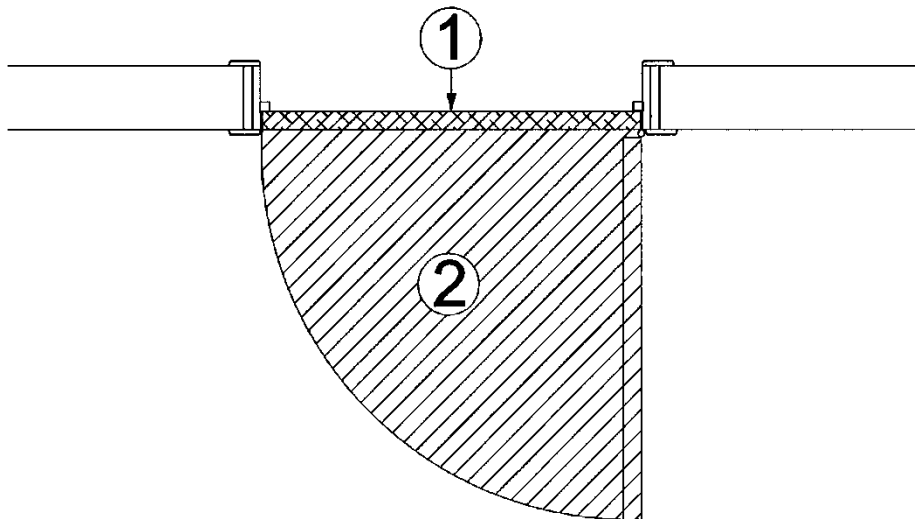

Fig. 10 vlakheid van de vloer

9 Voorwaarden

- A. De Technische Goedkeuring heeft uitsluitend betrekking op het product vermeld op de voorpagina van deze Technische Goedkeuring.
- B. Enkel de Goedkeuringshouder en desgevallend de Verdelers kunnen aanspraak maken op de Technische Goedkeuring.
- C. De Goedkeuringshouder en desgevallend de Verdelers mogen geen gebruik maken van de naam en het logo van de BUtgb, het ATG-merk, de Technische Goedkeuring of het goedkeuringsnummer, voor productbeoordelingen die niet in overeenstemming zijn met de Technische Goedkeuring of voor een product, kit of systeem alsook de eigenschappen of kenmerken ervan, die niet het voorwerp uitmaken van de Technische Goedkeuring.
- D. Informatie die door de Goedkeuringshouder, de Verdelers of een erkende aannemer, of hun vertegenwoordigers, op welke wijze dan ook, ter beschikking wordt gesteld van (potentiële) gebruikers (bv. bouwheren, aannemers, architecten, voorschrijvers, ontwerpers, ...) van het product, die het voorwerp zijn van de Technische Goedkeuring, mag niet onvolledig of in strijd zijn met de inhoud van de Technische Goedkeuring, noch met informatie waarnaar in de Technische Goedkeuring wordt verwezen.
- E. De Goedkeuringshouder is steeds verplicht tijdig eventuele aanpassingen aan de grondstoffen en producten, de verwerkingsrichtlijnen, het productie- en verwerkingsproces en/of de uitrusting, voorafgaandelijk aan de BUtgb, de Goedkeurings- en de Certificatieoperator bekend te maken. Afhankelijk van de meegedeelde informatie kunnen de BUtgb, de Goedkeurings- en de Certificatieoperator oordelen dat de Technische Goedkeuring al dan niet moet worden aangepast.
- F. De Technische Goedkeuring kwam tot stand op basis van de beschikbare technische en wetenschappelijke kennis en informatie, aangevuld door informatie ter beschikking gesteld door de aanvrager en vervolledigd door een goedkeuringsonderzoek dat rekening houdt met het specifieke karakter van het product. Niettemin blijven de gebruikers verantwoordelijk voor de selectie van het product, zoals beschreven in de Technische Goedkeuring, voor de specifieke door de gebruiker beoogde toepassing.
- G. Verwijzingen naar de Technische Goedkeuring dienen te gebeuren aan de hand van de ATG-aanwijzer (ATG 3091) en de geldigheidstermijn.
- H. De BUtgb, de Goedkeuringsoperator en de Certificatieoperator kunnen niet aansprakelijk worden gesteld voor enige schade of nadelig gevolg veroorzaakt aan derden (o.m. de gebruiker) ingevolge het niet nakomen door de Goedkeuringshouder of de Verdelers van de bepalingen van dit artikel 9.



De BUtgb vzw is een goedkeuringsinstituut dat lid is van de Europese Unie voor de technische goedkeuring in de bouw (UEAtc, zie www.ueatc.eu) en dat aangemeld werd door de FOD Economie in het kader van Verordening (EU) n°305/2011 en lid is van de Europese Organisatie voor Technische Goedkeuringen (EOTA, zie www.eota.eu). De door de BUtgb vzw aangeduide certificatieoperatoren werken volgens een door BELAC (www.belac.be) accreditiebaar systeem.



De Technische Goedkeuring is gepubliceerd door de BUtgb, onder verantwoordelijkheid van de Goedkeuringsoperator, ANPI, en op basis van het gunstig advies van de Gespecialiseerde Groep "PASSIEVE BRANDBESCHERMING", verleend op 26 september 2017.

Daarnaast bevestigde de Certificatieoperator, ANPI, dat de productie aan de certificatievoorwaarden voldoet en dat met de Goedkeuringshouder een certificatieovereenkomst ondertekend werd.

Datum van deze uitgave: 30 november 2017.

Voor de BUtgb, als geldigverklaring van het goedkeuringsproces

Peter Wouters,
directeur

Benny De Blaere,
directeur

Alain Verhoyen,
directeur generaal

Bart Sette,
directeur

De Technische Goedkeuring blijft geldig, gesteld dat het product, de vervaardiging ervan en alle daarmee verband houdende relevante processen:

- onderhouden worden, zodat minstens de onderzoeksresultaten bereikt worden zoals bepaald in deze Technische Goedkeuring;
- doorlopend aan de controle door de Certificatieoperator onderworpen worden en deze bevestigt dat de certificatie geldig blijft

Wanneer niet langer wordt voldaan aan deze voorwaarden, zal de Technische Goedkeuring worden opgeschort of ingetrokken en de Technische Goedkeuring van de BUtgb website worden verwijderd. Technische Goedkeuringen worden regelmatig geactualiseerd. Het wordt aanbevolen steeds gebruik te maken van de versie die op de BUtgb website (www.butgb.be) gepubliceerd werd.

De meest recente versie van de Technische Goedkeuring kan geconsulteerd worden d.m.v. de hiernaast afgebeelde QR-code.

